MHP'nin kapatılması için kanıt isteyenlere yanıt

DAVADAN DÖNEN BİR FAŞİST ANLATIYOR

- "Ankara'da 11 Temmuz 1976'dan, 26 Temmuz 1976'ya kadar 15 gün, yurdun çeşitli bölgelerinden getirilen 25 ülkücü kurs gördük. Kurs'ta MHP Genel Sekreteri Necati Gültekin, MHP Gaziantep Milletvekili Cengiz Gökçek, MHP Erzurum Milletvekili Nevzat Kösoğlu ve MHP Genel Başkanı Alpaslan Türkeş bize ders verdiler. Derslerde hem 'ülkücülük, milliyetçilik nedir?' anlatıldı, hem de bomba ve patlayıcı madde yapımı, patlatılması ve sabotaj teknikleri öğretildi. Bomba ve dinamit yapımı konusunda Türkeş'in verdiği derslere paha biçilmez. Bu işi Başbuğ çok iyi biliyor ve çok iyi öğretiyor. Ben ustalığımı ona borçluyum..."

Son yılların en çarpıcı yazı dizisi..

Yarından itibaren Politika'da

500 KURUŞ
YIL 6
SAYI 2226,

CUMA 17 AĞUSTOS 1979

EKONOMİ
Politika
SAVAŞSIZ SÖMÜRÜSÜZ BİR DÜNYA İÇİN

1979 da dilediği fakülteyi kazanan öğrencilerimiz ÖDÜL DAĞITIMI için puan kartlarınızın fotokopisini gönderiniz.
1980 Ü.S.S. ye hazırlık kurs kayıtlarımız başladı.
arı dersanesi ankara
KIZILAY KARANFİL SOK. NO.45
Tel: 189467 188713 253184

MHP'NİN KAPATILMASI VE FAŞİST ODAKLARIN DAĞITILMASI İÇİN

Kitleler yarın alanlarda!

Yarın başlayıp bir hafta sürecek olan anti faşist eylemler dizisi ile ilgili tüm hazırlıklar olanca yoğunluğu ile sürüyor. Miting ve yürüyüş yapılacağı açıklanan il ve ilçeler dışında tüm kentlerde de bir dizi eylem yapılacağı ve «MHP'nin kapatılmasının, can güvenliğinin sağlanmasının, faşist katillerin cezalandırılmasının» is teneceği öğrenildi.

Bu arada tüm bölgelerde miting ve yürüyüşler çeşitli yollarla engelleniyor. Fakat çeşitli engellemelere rağmen gösterilerin yapılacağı ve yığınsal katılımların sağlanacağı belirtiliyor. Çeşitli kentlerdeki İSTA muhabirlerinden Politika Haber Merkezine ulaşan bilgiler şöyle:

- **Çifteler'de**

Eskişehir'in Çifteler ilçesinde yapılması öngörülen miting ve yürüyüş emniyet amiri tarafından hiç bir yasal gerekçe olmadan engelleniyor. Tertip komitesinin Kaymakamlığa yaptığı başvuru Emniyet'e havale edildi. Ancak Başkomiser dilekçeyi kabul bile etmedi. Daha sonra Eskişehir'den gelen ilerici avukatı da kovmaya yeltendi. Başkomiser «Değil vali, Başbakan emir verse ben bu mitingi size yaptırmam. Görün bakalım kim daha güçlü. Devlet mi, siz mi?» dedi. Çifteleri ilericiler konuyu dün Eskişehir Valiliğine intikal ettirdiler.

Devamı Sa. 7. Sü. 1'de

Ankara'da 29 kuruluş mitingleri destekliyor

Ankara (Politika) — Aralarında Türk-İş'e bağlı sendikaların da bulunduğu 29 demokratik kitle ve meslek örgütü Ankara'da ortak bir açıklama yaparak, MHP ve ÜGD'nin kapatılmasını, can güvenliğinin sağlanmasını, 141-142'nin yasalardan çıkarılmasını, sıkıyönetimin kaldırılmasını istedi. Açıklamada faşizmi yenecek tek gücün başını Türkiye işçi sınıfının çektiği

(Devamı Sa. 7. Sü. 5'de)

Ankara-İstanbul yolunu kesen işçiler, MHP'nin kapatılmasını istediler

- İstanbul'da Aksaray'da plakçı dükkanlarında çalınan kasetlerden MHP'nin kapatılması, faşist katillerden hesap sorulması yolunda yayın yapıldı

Haber Merkezi — İstanbul yolunda kurulu Erkunt ve Temel Enerji ile birkaç fabrikadan çıkan yüzü aşkın işçi İstanbul yolunu trafiğe kapatarak, yola «MHP - ÜGD kapatılsın, can güvenliği sağlansın» yazılı bir pankart astı.

Önceki gün saat 17.30 sıralarında 8'inci kilometrede yapılan gösteride bunalımdan çıkış yolunun ileri demokra-

(Devamı Sa. 7. Sü. 5'de)

- «MHP Kapatılsın Kampanyası» öncesinde yurdun hemen her yerinde gösteriler yapılıyor

Türk-iş bugün hükümete yeni bir muhtıra daha veriyor

- Türk-İş'in "Toplumsal Anlaşmayı" tek taraflı feshetmeye hazırlandığı belirtiliyor

Ankara (Politika) — Türk-İş Yönetim Kurulu, Genel Başkan İbrahim Denizcier'in başkanlığında toplanarak bugün hükümete verilecek "muhtıra'yı" görüştü. Türk-İş Genel Başkanının bugün başbakanla yapacağı görüşme "Türk-İş'in hükümete muhtıra vermesi" olarak nitelehdirildi. Sosyal demokrat sendikalardan bazıları da "Toplumsal Anlaşma"nın uygulanmaması nedeniyle işlerliğini yitirdiğini belirttiler. Bu arada Türk-İş Yönetim Kurulunun 4 Eylül'de Rize'de toplanarak hükümetle bugün yapılan görüşmeden sonra gelişmeleri ele alacağı öğrenildi.

4 Eylül'de yapılacak olan toplantıda, Türk-İş'in, istemleri yönünde olumlu bir gelişme görmezse "Toplumsal Anlaşma"yı tek taraflı feshedeceği ve bundan böyle anlaşmanın hükümlerini yerine getirmeyeceğini açıklaması bekleniyor.

Dün saat 15.00'de Türk-İş genel merkezinde yapılan genel yönetim kurulu toplantısında bugün Ecevit'le yapılacak görüşmenin ana hatları ele alındı.

Toplantıda sosyal demokrat

(Devamı S. 7 Sü. 4'de)

Güvenlik Kurulu 19 ilde süren Sıkıyönetimin iki ay daha uzatılması için tavsiye kararı aldı

İstanbul, (Politika) — Milli Güvenlik Kurulu, dün İstanbul'da Ayazağa Harp Akademileri Komutanlığında saat 9.30'da toplandı. Beş buçuk saat süren toplantı sonunda Anayasa'nın 124. maddesi gereğince 19 ilde sürmekte olan sıkıyönetimin, iki ay daha uzatılması için hükümete tavsiye kararı alındı.

Bakanlar Kurulu, Milli Güvenlik Kurulunun sıkıyönetimin 19 ilde iki ay daha uzatılmasına ilişkin tavsiye kararını görüştü ve aynen kabul etti.

Milli Güvenlik Kurulu'nun toplantısı sonunda ya-

(Devamı Sa. 7. Sü. 3'de)

Ticaret Bakanlığı umumi mağazalarda denetleme yapıyor

Ankara, (ANKA) — Ticaret Bakanlığı Müfettişleri, Odalar Birliği'nden sonra umumi mağazalar'da geçmiş dönemlerle ilgili hesaplar üzerinde incelemeye geçtiler.

Bilindiği gibi, bir süre önce Ticaret Bakanı Teoman Köprülüler tarafından, Odalar Birliği yöneticilerinin yolsuzluk yaptıklarının anlaşıldığı açıklanmış, bu durum üzerine Ankara Cumhuriyet Savcılığınca oda yöneticilerine ifade vermek üzere çağrıda bulunulmuştu.

(Dev. Sa. 7, Sü. 1'de)

Seçim yasaklarını çiğneyen Türkeş hakkında soruşturma açıldı

Ankara, (A.A.) — Elazığ Cumhuriyet Savcılığı, MHP Genel Başkanı Alpaslan Türkeş ile Elazığ Belediye Başkanı Behçet Susmaz hakkında seçim yasaklarına ilişkin yasayı çiğnedikleri gerekçesiyle soruşturma açtı. Elazığ Cumhuriyet Savcılığı MHP İl Başkanlığının kamu malı olan belediyenin seçim yasaklarına karşı siyasal amaçla kullanıldığı ve böylece «seçimlerin temel hükümleri ve seçmen kütükleri» yasasının 62. ve 63. maddelerine aykırı davranış

(Devamı Sa. 7. Sü. 1'de)

İstanbul'da tüm mimar ve mühendisler Aydınlık gazetesini protesto ettiler

İstanbul (Politika) — İstanbul'da TMMOB'ye bağlı Oda Merkez ve şubeleri İETT Taşıtlar Dairesiyle ilgili bir haberi nedeniyle Aydınlık gazetesini protesto ettiler. Bir açıklama yapan TMMOB merkez ve şubeleri faşist baskı ve cinayetlerin teknik elemanlara yöneldiği günlerde, işbirlikçi egemen güçlerin Aydınlık gibi gazetelerin ihbarlarından da yararlandığını belirtti. Açıklamada şöyle denildi:

"Bu gazetenin başlattığı saldırı kampanyasının hemen ar-

(Devamı Sa. 7. Sü. 2'de)

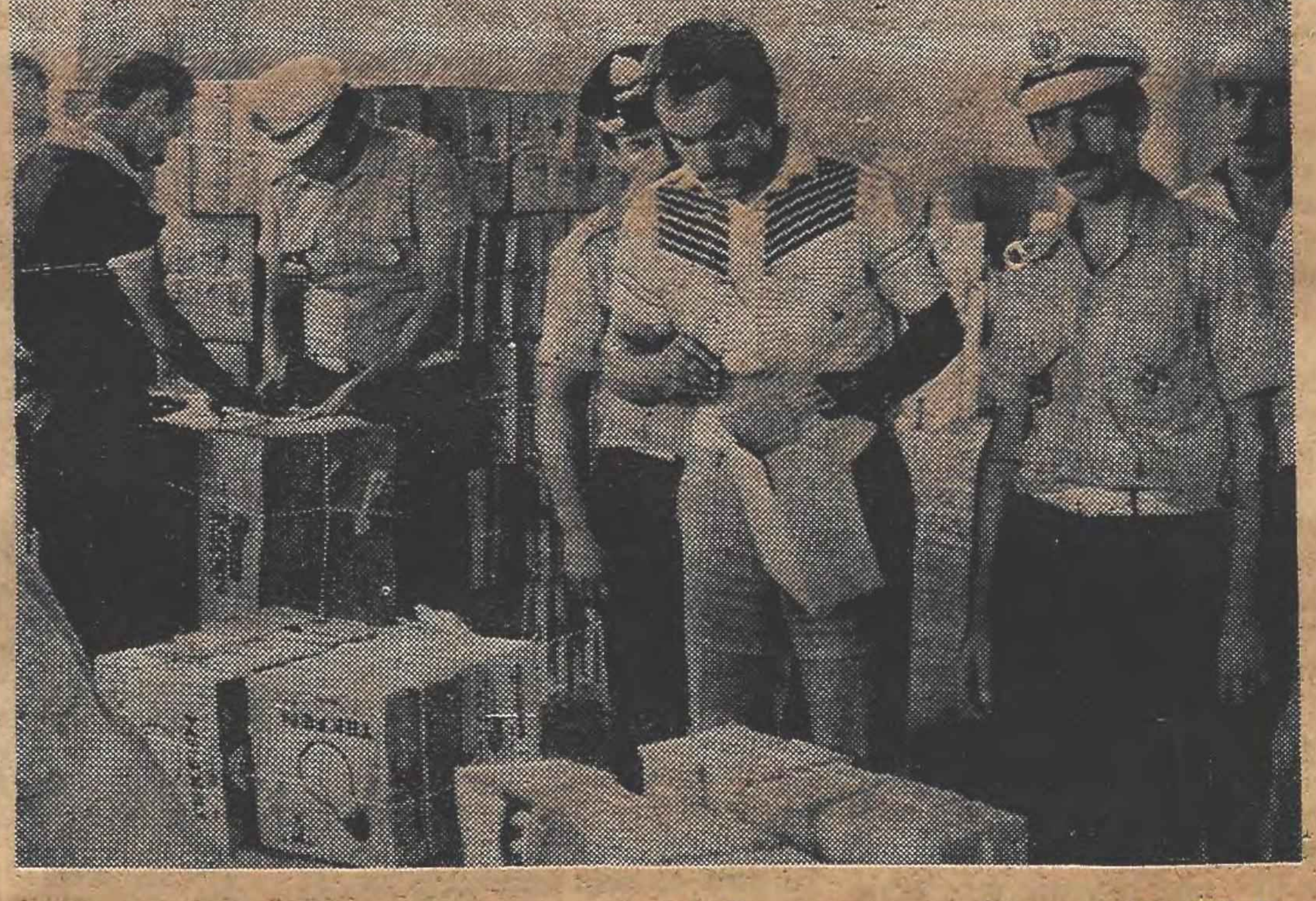

Tekfen Ampul Fabrikasında ve satış depolarında yapılan aramalar sırasında 220 bin adet ampul ve stoklanmış çok sayıda tüketim maddeleri ele geçirildi. Fotoğrafta Belediye zabıtaları tesbit sırasında görülüyor.

Sabancı'nın yağ stokları Eczacıbaşı'nın «öldüren ilacı», Dıblan'ın yolsuzluğundan sonra...

TÜSİAD Başkanı Feyyaz Berker de stokçu çıktı

- Köprülüler, yağ ve ilaç stokçuluğu yapanların çoğunluğunun AP'li olduğunu açıkladı

Haber Merkezi — Odalar Birliği eski Başkanı Sezai Dıblan'ın yolsuzluklarının ortaya çıkması, Sabancı Holding'e ait MARSA'da büyük miktarda yağ stokunun yakalanmasından sonra dün de kısa adı TÜSİAD olan Türk Sanayicileri ve İşadamları Derneği Yönetim Kurulu Başkanı Feyyaz Berker'e ait Tekfen Ampul Fabrikası ve depolarında sıkıntısı çekilen 220 bin adet ampul elegeçirildi. Öte yandan, Ticaret Bakanı Teoman Köprü-

(Devamı Sa. 7. Sü. 7'de)

Merkez Bankası bazı kamu kuruluşlarının kredilerini kısıtladı

- Merkez Bankası, TKİ, Demir-Çelik Fabrikaları, Etibank ve Petrol Ofisi'ne kredi açmadı

Ankara (ANKA) — Merkez Bankası tarafından Temmuz ayı içinde bazı kamu kuruluşlarına açılan krediler kısıtlandı. ANKA muhabirinin edindiği bilgiye göre, mevsimlik finansman gereksinimleri de dikkate alınarak, Temmuz ayı içinde, Türkiye Kömür İşletmeleri, Demir-Çelik Fabrikaları ve Etibank ile Petrol Ofisi'ne kredi açılmadı.

Uluslararası Para Fonu (IMF) ile birlikte uygulanması kararlaştırılan «stand-by» düzenlemesine göre belirli sınırlar içinde tutulmasına çalışılan kamu kredileri, özellikle Tekel ile Toprak Mahsulleri Ofisi'nin gereksinimlerinin karşılanmasında yoğunlaştırıldı. Bu arada, Çaykur, Et-Balık Kurumu, TEK ve Zirai Donatım Kurumu da Merkez Bankası kredilerinden yararlanabildi.

Bilindiği gibi, Merkez Bankası tarafından kamu kesimi kredileri için dört aylık bir program uygulanmasına Temmuz ayı başında başlanmıştır. Bu program çerçevesinde, Temmuz ayında Tekel'e yeniden 4 milyar 929 milyon liralık kredi kullandırılırken, Toprak Ofisi'ne de 1 milyar 568 milyon liralık kredi açıldı. Temmuz ayı içinde Çaykur ise 850 milyon liralık yeni kredi kullandı.

Devamı Sa. 7. Sü 5'de)

Haberin yorumu

TEKFEN AMPULDE TEK-ELDİR

Ozan Ahmet Arif, «Tam bunları tam da büyü» diyor dizelerinde. Türkiye'de demokrasi güçleri, tekellerin, holdinglerin, parababalarının yaptıklarının birbir ortaya çıkmasıyla daha da büyüyor, genişliyor, antitekel savaşım daha geniş yığınları sarıyor.

Sabancı gibi, Eczacıbaşı gibi, Tekfen gibi tekellerin, holdinglerin stokçuluk yaptığı, halkı yağsız, şıksız, ilaçsiz bıraktıkları artık inkar

(Devamı Sa. 7. Sü. 2'de)

gündem

ÖZLEM ÖZGÜR

Türkiye kapitalizminden seçmeler

Bunalım derinleştikçe, Türkiye kapitalizminin ipliği bir bir pazara çıkmakta ve geniş emekçi yığınlar, bu soygun ve sömürü düzenin ne «menem» birşey olduğunu her geçen gün çok daha iyi kavramaktadırlar. Ve kapitalizmin pisliklerini gözler önünde sergilenen yanlarını, yalnızca- ekonomik yapıda değil, sosyal ve siyasal yapılarda da gözleyebilmektedirler.

İşte sizlere, çok canlı birkaç örnek: Enflasyon ya da yüksek fiyat artışları, yaklaşık on yıldır üstesinden bir türlü gelinemeyen bir hastalıktır. Ve emekçi yığınların belini büken, onların yaşam koşullarını sürekli kötüleştiren enflasyondan, ilk bakışta parababaları da şikâyetçidirler.

Tekelci sermayenin sözcüleri, Türkiye ekonomisine ilişkin hemen her konuşmada uygulamacıları suçlamakta, enflasyonun durdurulmasını istemekte ve böylelikle, enflasyonun gerçek nedeni yığınlardan saklanmak istenmektedir. Türkiye'de enflasyonun ya da yüksek fiyat artışlarının gerçek nedeni nedir acaba?

Süregen bir nitelik kazanan enflasyon, özünde iki noktadan kaynaklanmaktadır. Birincisi, karşılıksız basılan paralardan ve de sonuna değin açılan kredi musluklarından. Neden mi? Tekellerin kredi gereksinimlerini karşılayabilmek için, tekellerin 20 kuruşluk öz sermaye ile 100 kuruşluk yatırım yapabilmeleri için...

Enflasyonun ikinci nedeni de, çokuluslu tekellerin Türkiye'ye sattıkları girdilerin fiyatlarını sürekli yükseltmeleridir. Yani, emperyalizmden enflasyon dışalımıdır.

Geçtiğimiz haftalarda Maliye Bakanlığı, enflasyon hızını yavaşlatmak amacıyla birkaç önlem aldı. Karşılıksız para basımını durdurdu. Banka kredilerine sınırlama getirdi.... Bankalara ilişkin bir kararname Bakanlar Kurulu'nda imzaya açıldı. Sonuçta ne mi oldu? Tekelci sermaye, Merkez Bankası'nın ve Maliye Bakanlığı 'nın kapısına dayandı... Parababaları bastılar feryadı, «para, para, para» diye... Ardından Merkez Bankası, bir hafta içinde karşılıksız 9 milyar lira para bastı. Bankalara ilişkin kararname de, Bakanlar Kurulu'nda takıldı kaldı.

Demek ki, Türkiye'de enflasyon yada yüksek fiyat atışları, yalnızca ve yalnızca çokuluslu tekellerden ve işbirlikçi tekelci sermayeden kaynaklanmaktadır. Enflasyonun kökünü kazımanın yolu da, emperyalist çokuluslu tekellerin ve onların yerli ortaklarının kökünü kazımaktan geçmektedir.

Türkiye'de faşist terörün, siyasal cinayetlerin gerisinde, MHP'nin ve onun yan kuruluşlarının bulunduğunu artık «sağır sultan» bile anlamıştır. Ve bugün yüzbinler, «MHP kapatılsın», faşist odaklar dağıtılsın» ve «Türkeş tutuklansın» istiyorlar... Ne var ki, bu cinayet şebekelerinin ardında MHP'nin bulunduğuna ilişkin binlerce kanıt ortada iken, hükümet, yetkililer ve Başsavcı, ısrarla «tıss»lamayı sürdürmektedir.

Öte yandan, işçi sınıfının tarihsel partisi TKP üzerine konan 58 yıllık yasak ise, demokrasi adına bir utanç duvarı gibi ortada durmaktadır ve demokrasi sözcüğünü dillerinden düşürmeyenler, birden fazla burjuva partisinin varlığını çok partili demokrasi ilan edenler, legal sosyalist partilere bile değişik yöntemlerle baskı üstüne baskı uygulayanlar, bu yalan ve demagojilerle kimleri kandırabileceklerini sanmaktadırlar acaba?

Türkiye kapitalizminin iğrençlikleri, gerçekten saymakla bitmeyecek denli çoktur. Son bir örnek vererek, sözümüzü bugünlük noktalayalım. Geçtiğimiz hafta, kolluk kuvvetleri, TÜS-DER üyesi bir hanımın ifadesine başvurmak üzere işyerine gelirler, aranan hanım o gün izinlidir. Hanımı işyerinde bulamayan kolluk kuvvetleri, işyerindeki kreşten ilgili hanımın üç yaşındaki cocuğunu alıp götürürler ve üç yaşındaki bu yavru, tam 15 saat karakolda rehin tutulur... Bu bir vahşet, bu bir cinayet, bu bir insanlık suçu değil de nedir acaba?

Bırakalım boyalı basını, sözüm ona «solcu» geçinen basın, sözüm ona «solcu» geçinen köşe yazarları, bu denli önemli bir olay karşısında neden susmayı yeğlemişlerdir acaba? Sizi gidi kalem efendileri sizi.... Sizi gidi ödlekler sizi...

FORUM

Faşistlerin politik oyunlarına Türkiye'nin yöneticileri tümden inanıyorlar. O partiyi temize çıkarmak için çeşitli manevralar çeviriyorlar. Barış çağrılarında bulunuyorlar. Akşamdan barış çağrıları tekrarlanıyor, ertesi gün beş-on ölü daha... «Barış» sözcüğünün ağızlardan çıktığı gün, mutlaka ölüm olayları olacaktır.

İşçi sınıfımızı çeşitli sendikalara bölmek isteyenlerin, onu revizyonizmin beşiğinde uyutma özlemi duyanların amaçları açıktır. Toplumumuzun tek devrimci sınıfı olan işçi sınıfı ve onun sendikal örgütlerinin başında bulunan revizyonistler, hergün giden ölülerin sayısını bilmiyorlar

Küskünlük ölüm getiriyor...

Mustafa ÖZ

Susalı yıllar oldu. Susalıdan beri binlerce ölü, kanlarıyle toprağın altına girdiler. Şimdi gözlerimiz yaşlı, hep toprağa bakıyoruz, susuyoruz. Gidenler, arkalarında gözleri yaşlı, ağızları kilitli insanlar bıraktılar. Hâlâ da gidiyorlar toprağa doğru.. Güzelim tenlerinde beş-on kurşunla gittiler gidenler. O kara kurşunları koyunlarında taşıyorlar şimdi. Kurşun düşman. Düşmanla koyun koyuna yatırdık onları. Hem de gözlerimiz baka baka... İçimiz sızlamadan susuyoruz karanlıkta. Kimi, neyi bekliyoruz bilemiyoruz. «Kurtarıcı» bekleyen eski çağ insanları gibi havaya suya bakıyoruz. İşçi sınıfından başka bir kurtarıcı varmış gibi, birilerini bekliyoruz sanki. Bazen binlerce kişi bir araya gelip coşuyoruz, yumrukları sıkıyor, gözlerimizi açıyoruz, hep bir ağızdan:

«Ölenler, dövüşerek öldüler, güneşe gömüldüler. Vaktimiz yok onların matemini tutmaya. Akın var güneşe akın. Güneşi zaptedeceğiz. güneşin zaptı yakın...» diyoruz.

Ondan sonra yollarımız bir bir ayrılıyor. Kimimiz silahlara bakıp dağları gözetliyor, kimimiz Çin'e doğru gözlerini çeviriyor, kimimiz de işçi sınıfına ve onun siyasal örgütüne bakıyoruz. Bu yolcuların kimisi sevinçli, kimisi karamsar. Kimileri de ölenlerin mezar taşlarına basıp güvercinler uçuruyor boşluklara...

Oysa ölenler, mezarlarından başlarını kaldırmışlar öfkeli, nefretle bizlere bağırıyorlar; «Hainler!.. Sınıfımızın savaşı ne oldu? Savaş niçin yarım kaldı? Neden bölündü.. Bizler, faşist kurşunlariyle aranızdan ayrıldık.. Sizse faşistlerle kol kola verip sohbet ediyorsunuz. İşte bunu, asla affetmeyeceğiz.» diye havada yumruklarını sıkıyorlar.

Evet, ölenlerin yumrukları sıkılı. Öyle öldüler, sınıfımızın kurbanları oldular. Şimdi koskoca işçi sınıfımız, prolaterya ne oldu? Onu susturanlar kim? Başındakiler mi?.. Onlar da bir avuç sosyal demokratın kurtarıcılığını mı bekliyorlar yoksa?.. Burjuvaziyle ne hesapları var dersiniz?.. Kendi siyasal örgütünün savaşkan ilkelerini nerelere sakladılar? Kendimize ne zaman döneceğiz? Kendi birliğimizi hangi gün sağlayacağız?..

Türkiye'de kendi kurtuluşumuzu burjuva politikacılarından mı bekliyeceğiz?.. Kendimizi hâlâ onların oyunlarından kurtaramayacak mıyız? Bakın adamlar, Cumhurbaşkanı'ndan Başbakan'ına, parlamenterine kadar faşist cinayetler karşısında susuyorlar. Susmak bir yana, binlerce ölünün katili faşist partiyi Anayasal sayıyorlar. Ona her gün TRT'de söz hakkı tanıyorlar. O da, işlediği cinayetleri solcuların, komünistlerin üstüne atıyor. Böylece yalan, aldatmaca demogojisiyle tozu dumana katıyor. Toz duman içinde neyin ne olduğunu, yıllardır okutulmamış vatandaşlarımız bilemiyor. Zaten onların istediği de bu ya... Faşizmin amacına ulaşmak için izlediği yol böyle değil mi?..

Faşistlerin politik oyunlarına Türkiye'nin yöneticileri tümden inanıyorlar. O partiyi temize çıkarmak için çeşitli manevralar çeviriyorlar. Barış çağrılarında bulunuyorlar. Akşamdan barış çağrıları tekrarlanıyor, ertesi gün beş-on ölü daha... «Barış» sözcüğünün ağızlardan çıktığı gün, mutlaka ölüm olayları olacaktır. Topluluklar taranacak kurşunlarla, yapılar bombalanacaktır. Faşistlerin «barışı», «ölüm» demektir. Bu parolayı anlamayan kalmadı. Suyun nereden aktığını, nereye varacağını tekellerin adamları da biliyor. En büyük yöneticesinden en küçüğüne kadar herkes biliyor bu oyunları. Hep bir ağızdan, «Komünistler!» deyip hedef şaşırtıyorlar.

Türkiye antifaşistleri, demokratları, solcuları, olanları niçin anlamazlıktan geliyorlar? Sokaktaki kurşun sesleri faşistlerin değil mi? Taranan kahvehaneler, patlayan bombalar faşist partinin üyelerinin ve onun yan örgütlerinin değil mi? Öyleyse suskunluğumuz neye? Kendiliğinden gelmecilik mi? Koşulların olgunlaşması mı? Vb. vb...

Biz, birilerini beklerken, öte yandan kapitalist - emperyalistler ve onların işbirlikçileri, sömürü planlarını daha detaylı hazırlamaktadırlar. Kendilerinin artı değerlerini yıldan yıla nasıl yükseltebileceklerini ve emekçi yığınları nasıl soyacaklarını düşünmektedirler. Tekeller gelmiştir, tüm dünyanın gözleri önünde; «İşçi ücretlerini dondurun. Cari harcamaları kısın. Paranızın değerini düşürün.» demişlerdir. Burjuvazi, bundan dört köşe olmuştur. Çünkü soygunculuğun arkası vardır. Arkaları kalındır.

Ama, soygunculuk eskisi gibi sessiz olmuyor bugün. Soygunculukta mutlaka kan kokacak. Ölüler toprağa girecek. Artı değerler kanla bulanacak. Öyle eskisi gibi «al, ye» diyen yok ses sizce. Afrika, G. Amerika, Asya'nın birçok halkları öyle yapmıyor mu? Kansız, tekellere ekmek veren var mı?..

«Kapitalizm, 20. yüzyılda tekelci aşamaya ulaşmakla daha kusursuz, daha sosyal ilişkiler biçimine geçmiş, maddi temellerini yaratmıştır. Tekel, üretimin yönetimini ve ürünlerin dağılımını aynı anda geniş ölçekle merkezleştiren tek bir merkezdir.»

«Tekel, aynı zamanda gerekli düzenleştirme aygıtı da yaratıyor. Sanayici ve bankacı tekellerin birleşmesi, devletle yakın ilişkileri, bu aygıta ulusal önem veriyor. Ekonomik koşullar, toplumun tüm ekonomiyi çekip çevireceği bir yönetime geçmesini olgunlaştırıyor.

Tekeller ne denli çeşitli yöntemler uygularlarsa uygulasınlar, kan akmayınca sömürü olmuyor bugünkü dünyada. Tekellerin hem kendi çelişkileri, hem de toplumsal çelişkiler kan sentezini getiriyor.

Tekeller aç, tekeller zorba. Sömürüsünün kısıldığı yerlerde çeşitli oyunlar sergileyecek. Bazen uslu görünüp alttan alacak. Bazen de dişlerini gösterip, demir elini kaldıracak. Faşist yöntemler uygulayacak girdiği ülkelerde. Bir avuç beyinsizi bir araya toplayıp, «vatan, millet, din, iman» dedirtip solcuların üstüne salacak. Kurşunla kan birbirine karışacak. Ve bu kan bulutu altında tekellerin sömürüsü de sürecek...

Evet, adamların hesapları açık. Emekçilerin suskunluğu neden belli değil?.. Antifaşist bir cephe birliği neden kurulamıyor? UDC hangi oyunlarla bozulmak isteniyor? Bu bozgunculuk kimin işine yarıyor? Sustukça, kendi köşemize çekildikçe, ölüm üstümüze gelmiyor mu? Bugüne değin suskunluk neyi çözümlemiştir?

Suskunluğun adı, revizyonizm mi yoksa?.. Lenin, «Sağ ve Sol Sapmalar» yapıtında şunları söylüyor: «Bugün Avrupa ve Amerika'daki işçi sınıfı hareketinde görülen başlıca taktik farklılaşmalar, bu hareket içinde hakim kuram durumuna gelmiş bulunan Marksizmden kopan iki büyük akıma karşı mücadele konusundadır. Bu iki akım, REVİZYONİZM (Oportünizm, reformizm) ve ANARŞİZM (Anarko-sendikalizm, anarko-sosyalizm)dir. İşçi sınıfı hareketi için de hakim kuram olan Marksizm ve Marksist taktiklerden kopan bu iki sapma, yarım yüzyılı aşkın tarih ve kitlesel emekçi hareketinin gelişimi boyunca, bütün uygar ülkelerde çeşitli biçimlerde ve yoğunluklarda görüldü.»

«Revizyonistler, reformları, sosyalizmin kısmen gerçekleştirilmesi olarak görürler. Anorko-sendikalistler, ufak işleri, özellikle parlamenter platformdaki ufak işleri reddederler. Pratikte bunların taktikleri, «Büyük günler»in gelmesini beklemek, ama büyük olaylar yaratacak güçleri harekete geçirmek yoksunluğu biçiminde somutlaşır. Gerek revizyonistler, gerekse anarko-sendikalistler, en önemli ve acil olan şeyi, yani işçileri her türlü koşulda işlev yapabilecek büyük, güçlü ve düzenli çalışan örgütlerde birleştirmek, onlara sınıf mücadelesi ruhunu aşılamak, amaçlarını kesinlikle belirlemek ve gerçek Marksist dünya görüşü konusunda eğitmek işini baltalarlar.»

Bugün, ülkemizde olanların ve suskunluğumuzun temeli de bunlar galiba... İşçi sınıfımızı çeşitli sendikalara bölmek isteyenlerin, onu revizyonizmin beşiğinde uyutma özlemi duyanların amaçları açıktır. Toplumumuzun tek devrimci sınıfı olan işçi sınıfı ve onun sendikal örgütlerinin başında bulunan revizyonistler, hergün giden ölülerin sayısını bilmiyorlar ve bizlerin de gözlerimizin yaşını dindirmiyorlar. Hepimiz sustukça gözlerimizin yaşı hergün sele dönüyor.

Marksizm, hiç bir zaman tek bir mücadele biçimini öngörmez. Öyleyse gözyaşlarımızın dinmesini ve faşizmin yenilmesini istiyorsak, tarihi koşullar içinde diyalektik yasalardan yararlanmasını bilmek zorundayız.

«Dost dost, ile kavga...»

---

yorum

OYA BAYDAR

Yurtseverlik ve enternasyonalizm

ODTÜ'nün açılışında, İstiklâl marşı ve Enternasyonal konusunda kopartılan yaygara, yurtseverlik, ulusal değerler ve enternasyonalizm-yani işçi sınıfının uluslararası birliği ve dayanışması-sorunlarını tüm vurgusu içinde gündeme getiriyor.

ÖNCE küçük bir anımsatma: Demirel 1978 1 Mayıs'ından sonra, tıpkı bugün ODTÜ'nün açılışında irili ufaklı tüm gerici, işbirlikçi çevrelerin koparttıkları yaygaraya benzer bir biçimde, «Taksim'de bir tek Türk bayrağı yoktu» diyerek, sapla samanı karıştırıp «Bayrağa saygı» mitingleri düzenlerken, işçi sınıfının örgütlü gücü, «yolumuz işçi sınıfının yoludur» diyen gençlik, Demirel'in mitinglerine karşı **«Bayrak ticaretine hayır»** mitingleri düzenledi. Bayrağın gerçek sahiplerinin yurtseverler olduğunu, ilericiler, devrimciler, sosyalistler, komünistler olduğunu gösterdi; bu gerçeği meydanlarda, yayınlarında haykırdı.

BURADA bir temel doğru; yurtseverlikle enternasyalizmin aslında birbirinden bağımsız değil aksine birbiri içinde kavramlar olduğu doğrusu dile geliyordu. Gerçekten de, sosyalizmin ustalarının ve özellikle Lenin'in defalarca belirttiği gibi, işçi sınıfı ve onu yolunda yürüyenler, faşizme, şovenizme sonuna kadar «hayır» der ve savaşım verirlerken, yurtseverlikte de herkesin önünde yürürler. Sovyet halkının en yiğit 20 milyon evladını alan İkinci Dünya savaşında, en önlerde çarpışanların partililer, komünistler olduğunu; tüm halka en önde yürüyen komünistlerin örnek olduğunu artık bilmeyen yok. Sovyet halkının en yiğit 20 milyon evladını alan savaşta, Sovyet halkı, bizim kaba antikomünistlerin anlayacağı terimlerle konuşalım komünistler vatanlarını savunuyorlardı. Ve onlar yurtseverliğin en güzel örneklerini verirlerken bu güçlerini enternasyonal bilinçlerinden, enternasyonalizme, yani tüm ulusların işçilerinin birlik ve dayanışmasına güvençlerinden alıyorlardı. Enternasyonalizm, yurtseverlikle kaynaşıyor ve tarihin eşine az rastladığı kahramanlık destanları yaratılıyordu. Umutsuz sayılan bir savaş böyle kazanıldı ve kazanan sadece Sovyetler değil, tüm insanlık oldu. Ve yine o sırada, Sovyet halkı, Enternasyonalle birlikte kendi ulusal marşını da söylüyordu.

ALALIM bizim tarihimizi: Kurtuluş savaşına ateş boylarında, en ön saflarda, en yiğitçe katılanlar komünistlerdi. O yıllarda yeni boy atıp örgütlenen komünist hareketin en önde gelen adlarıydı ilk savaş birliklerini örgütleyenler, halkı emperyalizme karşı savaşa çağıranlar, yönlendirenler.

ULUSAL değerler ve ulusal değerlerin, içi boşaltılmış kalıplarına değil, bağımsızlık özlerine sahip çıkmak, yani gerçek yurtseverlik, uluslararası bilinçle, enternasyonalizmle çatışmaz. Aksine, tamamlanır. Yurtsever olmayan tutarlı enternasyonalist olamaz. Enternasyonalist olmayanın da gerçek yurtsever olamayacağı, kaba ve bağnaz milliyetçilikten, şovenizmden ve giderek faşistlikten bir adım öteye varamayacağı gibi.

BAYRAK veya **İstiklâl marşı...** Biribirinden farklı ulusal değerler değil bunlar. Ama burjuvazinin yaptığı nedir? Bu ulusal değerlerin gerçek içeriğini boşaltmak, herşeyi bir meta, bir alım satım ve kâr aracı olarak gördüğü gibi, bunları da bir ticaret metaı haline getirmek... Vatanı satanlar, uluslararası tekellerin işbirlikçileri, ülkeyi IMF'lere, NATO'lara bağımlı kılanlar, ulusal bağımsızlığı açık artırmaya çıkaranlar, işlerine geldi mi, bunların hepsini unutup, gerçek anlamlarından boşalttıkları ve bir bez parçası veya bir müziğe indirgedikleri ulusal değerlere sahip çıkma ikiyüzlülüğüne kalkışırlar. Gerçek devrimcilerin, gerçek yurtseverlerin görevi ulusal bağımsızlığı anımsatan tüm simgelere sonuna kadar, ama tüm içerikleriyle ve bu içerikler uğruna savaşım vererek sahip çıkmaktır. İşbirlikçilerin, vatan satıcıların demagojileri ancak böyle çürütülür. Enternasyonalizmle yurtseverliğin bağları ancak böyle kurulur ve gerçek yurtsever gibi, gerçek enternasyonalist de ancak böyle olunur.

FAŞİST YUVALAR DAĞITILSIN!
KATİLLERDEN HESAP SORULSUN!

FAŞİST TERÖRÜN, SALDIRI ODAKLARININ SUÇLULARI KANITLANMIŞTIR. GÜN, FAŞİST SALDIRILARA KARŞI DEMOKRASİ GÜÇLERİNİN EYLEMBİRLİĞİ GÜNÜDÜR. YURTSEVERLER, DEMOKRATLAR, İLERİCİLER, SOSYALİSTLER FAŞİZME KARŞI SAVAŞIM HAFTASINDA YIĞIN EYLEMLERİYLE TÜM ULUSAL DEMOKRATİK GÜÇLERİN SAVAŞ BİRLİĞİNİ YÜKSELTELİM!

18 - 26 AĞUSTOS, FAŞİZME KARŞI SAVAŞIM HAFTASI MİTİNG VE YÜRÜYÜŞLERİ :

ADAPAZARI
ANTAKYA
ANTALYA
BABAESKİ
BALIKESİR
BANDIRMA
BOZÜYÜK
BURDUR
BURHANİYE
BURSA
ÇANAKKALE
ÇAYCUMA
ÇERKEŞ
ÇİFTELER
ÇORUM
DENİZLİ
EDİRNE
ESKİŞEHİR
GEBZE
GEMLİK
GÖLCÜK
GÜMÜŞHACIKÖY
HACIBEKTAŞ
İSKENDERUN
İZMİR
İZMİT
KAYSERİ
KIRŞEHİR
KONYA
MAHMUDİYE
MANİSA
MERSİN
SAMANDAĞ
SEYDİŞEHİR
SÖKE
TARSUS
TRABZON
VAN
ZONGULDAK

SAVAŞ YOLU

BULMACA

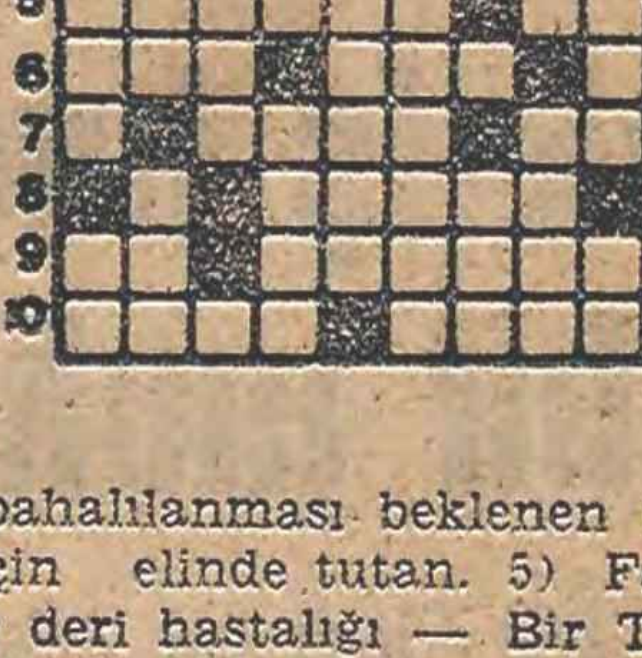

SOLDAN SAĞA: 1) Bugünlerde, Taraki'nin denetimindeki silahlı kuvvetlerle ülkenin kuzeyindeki dağlık bölgeyi ellerinde bulunduran Müslümanlar arasındaki iç savaşa sahne olan ülke. 2) Mısır büyükelçiliği baskınına adı karışan örgüt — Bir dil. 3) Katılma, payı bulunma — Tersi su 4) Sovyet avcı uçağı — Darlığı çekilen ya da pahalılanması beklenen malları aşırı kârla satmak için elinde tutan. 5) Fazla terlemenin yol açtığı bir deri hastalığı — Bir Türk ozanının soyadı 6) Bir şirket türünün kısa yazılışı — Aynanın arkasındaki — Bir emir. 7) Alkillerden biri — Bir tür testere 8) Bir saat düzeni 9) Mülkî bölüm — Okur yazar olmama 10) Kedi ailesinden bir hayvan — Evrenin bir zamanlar bölünemez sanılan yapı taşı.

YUKARDAN AŞAĞI: 1) Özümlenmiş — Sicim 2) Federal Alman mahkemesinin Türkeş için uygun bulduğu sıfat — Karışık renkli. 3) Zaman ilerledikçe 4) Tersi yapma — Tersi yüzü ince havlı bir çeşit deri. 5) Adını mitolojide nergis çiçeğine dönen çobandan alan ruhsal bozukluk 6) Argaçlama 7) Tersi, sihirbazlığa özenenlere özgü bir söz — Tersi ruh 8) Uluslararası Trafikte Türkiye'nin simgesi — Kriptonun simgesi — bin 9) Bir bitki — işaret 10) Eşantiyon.

DÜNKÜ BULMACANIN ÇÖZÜMÜ

SOLDAN SAĞA: 1) Gün Sazak 2) Amortisman 3) Zirai — Tasa 4) İtekle — Zap 5) Ltd — meN 6) At — Sakatak 7) ilikE 8) Ortam — Ak 9) Seki — İşeme 10) Aforoz — Laf.

YUKARDAN AŞAĞI: 1) Gazimagosa 2) Ümitet — Ref 3) noreN — Etko 4) sraK — Air 5) Atilla 6) zİ — Etki — İz 7) Ast — Dalaş 8) kmaZ — Tikel 9) Asalak — Ma 10) onaP — Telef.

Moritanya'da Polisario Cephesiyle dayanışma gösterileri yapılıyor

● FAS'IN MORİTANYA ÜZERİNDE DE TOPRAK İDDİALARINI SÜRDÜRDÜĞÜ AÇIKLANDI

Dış Haberler Servisi — Moritanya ile Polisario Cephesi arasında imzalanan barış anlaşmasından sonra Moritanya'nın terkettiği toprakları işgale yeltenen Fas ile Polisario arasındaki çarpışmalar sürerken, Moritanya'da halkın kitle gösterileri düzenlediği açıklandı. Onbinlerce Moritanyalının katıldıkları gösterilerde, Fas birliklerinin işgallerine son vermeleri istendi ve Polisario Cephesi ile dayanışma dile getirildi.

Başkent Nuakhot'daki gösteriler sürerken, Fas da Tiris El Charbia bölgesinde yakın da seçimlere gidileceğini Fas Parlamentosuna bu bölgeden de temsilciler sokulacağını öne sürdü. Bu arada Moritanya üzerinde de toprak iddialarında bulundu.

Bilindiği gibi İspanya Batı Sahra'dan çekilirken, bölgeyi Moritanya ve Fas arasında paylaştırmıştı. Ancak Moritanya'daki son hükümet değişikliğinden sonra bu ülke Sahra halkının bağımsızlığı için savaşan Polisario ile iyi ilişkiler içerisine girmeyi hedef seçmişti.

bir dakika

UKRAYNA'da yaşayan Aleksandr ve Valentina Tarans çiftinin yakaladığı 3 kilogramlık turna balığı kendilerine hoş bir sürpriz yaptı. Balığı pişirmek için kesen Valentina, balığın karnında çalışmakta olan altın bir kol saati buldu. Eşi ile saati incelemeye koyulan Valentina bir süre sonra saatin kendi kol saati olduğunu farketti.

Tudeh İran'daki basın yasasını destekliyor

Tahran, (A.A.) — İran'lı komünistlerin örgütü «TUDEH» yayımladığı resmi bildiride, devrim başsavcısının emri üzerine mallarına el konan «Ayandegan» gazetesinin kapatılmasını tümüyle desteklediğini açıkladı.

Partinin organı «Mardom» da yayımlanan bildiride, ayrıca, «Ulusal Cephe» tarafından geçen pazar günü Ayandegan gazetesini desteklemek için düzenlenen yürüyüş de kınandı. 10 bin kadar kişinin katıldığı bu yürüyüşte, göstericilerle Humeyni yanlısı kişiler arasında çatışmalar çıkmıştı.

«TUDEH», 200'den fazla kişinin yaralanmasına yol açan bu olayların sorumluluğunu «Ulusal Cephe»ye ait olduğunu söyledi.

Bilindiği gibi İran'da yabancı basın tekellerinin faaliyetlerini kısıtlayan, burjuvazinin gazetelerini sınırlayan bir basın yasası çıkarılmıştı. Bunun üzerine İran Devrimi'nin sağa kaymasına çalışan güçler, gösteriler düzenlemeye, bu arada da kimi gericileri kışkırtarak ileri cilere saldırtmaya yeltenmişlerdi. Bu arada TUDEH Genel Merkezi de basılmıştı.

ABD Vietnamlı mülteciler hakkında yaş ayrımı yapıyor

Cakarta, (THA) — Endonezya haberalma örgütü başkanı Yogo Sugama «ABD'nin Vietnamlı mülteciler konusundaki siyasetini sert bir dille kınayarak ABD, Vietnamlı mülteciler sorununu ayyuka çıkarırken sadece genç ve yetenekli mültecileri kabul edip yaşlıları kapı dışarı ediyor» dedi.

Sugama, insanlık düşmanı Amerikan politikasına işaret ederek, mülteci konusundaki yaş ayrımı politikasını kınadığını açıkladı.

FKÖ Young'ı öven demeç yayınladı

ABD'nin BM temsilcisi Young istifa etti

● OLAYIN YANKILARI SÜRERKEN, GÖZLEMCİLER ABD'NİN BÜYÜKELÇİ YOUNG'I HARCADIĞINI ÖNE SÜRÜYORLAR

Dış Haberler Servisi — ABD'nin Birleşmiş Milletler Temsilcisi Andrew Young'ın görevinden istifa ettiği açıklandı. FKÖ'nün Birleşmiş Milletler Temsilcisiyle bir görüşme yaptığı gerekçesiyle istifaya zorlandığı anlaşılan Young, konuya ilişkin olarak düzenlediği basın toplantısında, pişman olmadığını, aynı görevde kalsa, yine aynı şeyleri yapacağını söyledi.

Öte yandan, «FKÖ» haber ajansı «WAFA» tarafından yayınlanan bir bildiride, Andrew Young'ın Filistin halkının haklı davasına inanması yüzünden istifaya zorlandığını, bunun, fikri tedhişçilik ve nazi baskılarının en çirkin belirtileri olduğunu belirtmiştir.

«FKÖ» bildirisinde, örgütün Young'ın yiğitçe tutumunu desteklediği belirtilmiş, Young'ın istifası, Filistin davasını tarafsız bir yaklaşımla ele almanın bedeli olarak nitelendirmiştir.

Bu arada, gazetecilerin sorunlarını yanıtlayan FKÖ BM gözlemcisi Zehdi Terzi de, ABD'nin İsrail'in şantajını yenilemesini «trajik» olarak nitelemiş, bunun, ABD'nin Ortadoğu'da herhangi bir rol oynamaya yeterli olmadığını ortaya koyduğunu söylemiştir.

Olay, Carter'in seçim şansını yitirmesi, skandal, İsrail'in başarısı gibi çeşitli yankılar uyandırırken, politik gözlemciler, FKÖ ile Young'un yaptığı görüşmenin ABD yetkililerinin bilgisi dahilinde olduğunu öne sürüyorlar. Young'ın Carter yönetiminin önde gelen politikacılarından biri olarak nitelendirildiği, Filistin konusunda ABD'nin 23 Ağustos'taki Birleşmiş Milletler Güvenlik Konseyi'nde zor duruma düşeceği kaydediliyor. Politik gözlemciler görüşmenin açığa çıkmamış olması halinde, Young'ın da görevinde kalacağını iddia ediyorlar.

Sovyetler, SALT-2'nin değiştirilmesine karşı

Dış Haberler Servisi — Kırgızistan Cumhuriyetinin başkenti Frunze'de bir demeç veren SBKP Politbüro üyesi Konstantin Çernenko, SALT-2 anlaşmasının önemini vurguladı ve ülkesinin bu anlaşmanın değiştirilmesine karşı olduğunu açıkladı. Çernenko, anlaşmanın uygulanması halinde silahsızlanma yolunda önemli bir adım atılacağını söyledi. Sovyetler Birliği'nin anlaşmanın tüm gereklerini yerine getireceğini açıklayan Çernenko aynı iyi niyeti ABD'nin de göstermesi gerektiğini bildirdi. Çernenko demecinde Pekin'in SALT-2'ye karşı tavrını da sert bir şekilde eleştirdi.

Öte yandan SALT-2 anlaşmasının desteklenmesi için çalışmalar yapmak üzere Pittsburg'da bulunan ABD Moskova Büyükelçisi Malcolm Toon, anlaşmanın ABD Kongresince onaylanmasının çok önemli olduğunu vurguladı ve SALT-2'nin silahlanma yarışını durdurmasa bile yavaşlatacağını açıkladı. Toon anlaşma onaylansa bile ABD'nin askeri harcamalarının gelecek beş yıl için yükselmeye devam edeceğini sözlerine ekledi. Toon'un Moskova Büyükelçiliğinden önümüzdeki aylarda ayrılması bekleniyor.

Moskova Radyosu'nun teleskopu Salyut-6'ya takıldı

Dış Haberler Servisi - Salyut-6 Kozmonotları Vladimir Lyaknov ve Valery Ryumin, Uzay İstasyonunun üzerine Moskova radyosu radyo-teleskopunu yerleştirebilmek için uzayda 1 saat 23 dakikalık bir yürüyüş yaptılar. 173 gündür uzayda bulunan kozmonotlar bu alanda yeni dünya rekorunun sahipleri. Yürüyüşü başarıyla gerçekleştiren kozmonotlar uzayda bazı deneylerde yaptılar ve istasyon çevresinde sıcaklığın, güneşte 130 derece gölgede ise -130 derece olduğunu saptadılar. Kozmonotların sağlık durumlarının iyi olduğu ve yakında dünyaya dönecekleri açıklandı.

ABD, İsrail aracılığıyla Rodezya'ya silah satıyor

Dış Haberler Servisi — 11 adet Bell 205A tipi ABD helikopterinin Rodezya'ya satıldığı ortaya çıktı. Söz konusu helikopterlerin ABD'nin Vietnam'a karşı kullandığı Huey helikopterlerinin «sivil» amaçlar için yapılan kardeşi olduğu bildirildi.

ABD yetkililerinin açıklamalarına göre helikopterler Rodezya tarafından Yurtsever Cephe'ye karşı yürütülen saldırılarda kullanılıyor. Helikopterlerin Rodezya'ya nasıl gittiğinin henüz anlaşılamadığı, yanlız 1978 yılı Mayıs ayında Singapur ve İsrail'in 11 tane Bell 205A tipi helikopterlerden satın aldıkları açıklandı. Her iki ülkede helikopterleri ticari amaçlarla aldıklarını öne sürdüler. Ancak helikopterlerin İsrail'den Güney Afrika'ya oradan da Rodezya'ya aktarıldıkları sanılıyor. Ayrıca, ABD lisansı ile Fransa'da yapılan Cessna ST337B tipi savaş uçaklarının da Rodezya tarafından siyahlara karşı saldırılarda kullanıldıkları saptandı.

CIA'nın İran petrolüne ilişkin açıklaması yalanlandı

Dış Haberler Servisi — New York Times gazetesinde yayınlanan ve İran'ın petrol üretiminin gerileyeceğini öne süren CIA iddiaları, İran makamlarınca yalanlandı. CIA birkaç gün önce yayınlanan iddialarında, İran'da petrol üretiminin gerileceğini öne sürmüştü. İran Ulusal Petrol Şirketi'nin konuya ilişkin olarak yaptığı açıklamasında, bu iddialar reddedildi. İran'ın petrol üretiminin günde 4 milyon varil olarak sürdüğü kaydedildi.

Pol Pot yargılanıyor

Dış Haberler Servisi — Kamboçya'da 3 milyon yurttaşını soykırımdan geçiren devrik Maocu Pol Pot ve kliği yargılanmaya başlandı. Soykırım, ülke ekonomisini ve kültürünü yok etmeye yeltenmek, sürekli katliamlar düzenlemek suçlarından yapılan yargılamada, 50 hakim 600 çeşitli meslek sahibi ve çok sayıda gazeteci hazır bulunuyor.

Pol Pot ve kliğinin gıyabında yürütülen yargılama sonucunda alınacak kararın infaz edilmesi için tüm Kamboçyalıların yetkili kılınması bekleniyor.

Vietnam Pekin'i yayılmacılıkla suçladı

Dış Haberler Servisi — Vietnam Komünist Partisi ileri gelenlerinden Suang Cuo Vietnam'a karşı yürütülen kampanyanın başını çeken Pekin'i yayılmacılık ve hegomonyacılıkla suçladı. Vietnam'ın bu politika karşısında büyük bir engel görüldüğü için hedef seçildiğini açıklayan Cuo, Batı Alman gazetesi Unsere Zeith'a verdiği demeçte Pekin'i sınır çatışmalarını başlatmakla suçladı.

Latin Amerika'da esen demokrasi rüzgârı

«Nikaragua'nın, Amerika'ya antipatisi ve Küba'yla olan sıcak bağları nedeniyle tüm bölgeyi, hatta Meksika'yı etkilemesinden korkuyorum». Henry KISSINGER

Latin Amerika sağcı anıtaların diktatör ve faşist darbecilerin en yoğun olduğu kıta. Ama son birkaç yıldır bütün diktatörlükler köklerinden sarsılmaya ve teker teker yıkılmaya başladılar. Nikaragua, Grenada halkları kanlı rejimleri devirdi. Bu diktatörlüklerin bazıları, demokratik güçlerin eylem ve cephe birliklerinin giderek genişletmesi karşısında, çözümü, sivil yönetimlere aktarmakta buldu. Bazıları da bu yönde sözler veriyor.

Aşağıda, Latin Amerika ülkelerinden bazılarında bu yönde gelişen olayların bir özetini veriyoruz:

● Latin Amerika tarihindeki savaşların yüzde 90'ı, yönetimdeki hükümetleri devirmek için girişilen savaşlar oldu. Yönetimdeki diktatörlüklere silahları NATO sağlıyor.

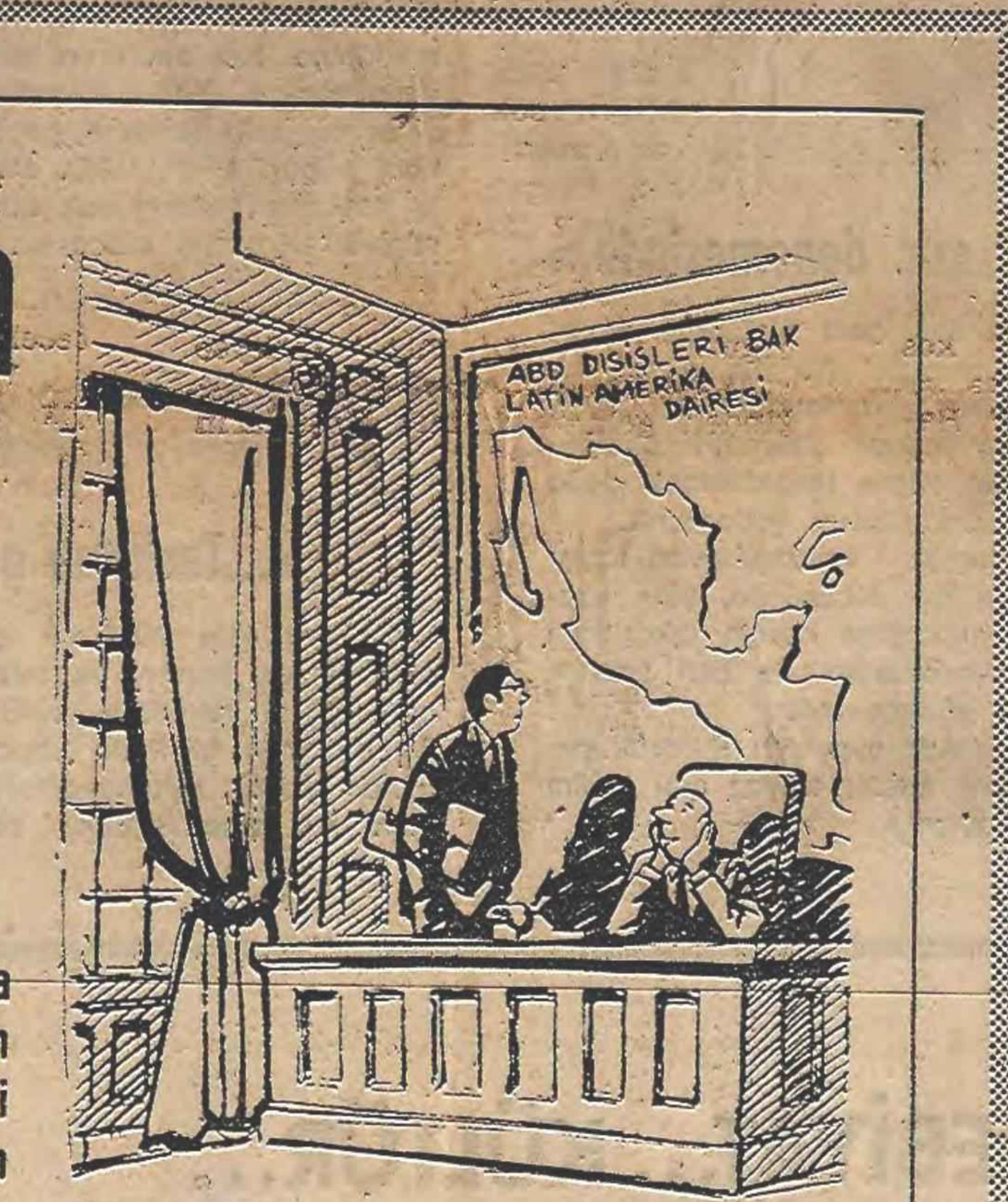

— Herşeye egemen olmak ne güzel şeydi!..
(Amerikan basınından)

● EKVATOR: Seçimle gelen Roldos, diktatörlüğe karşı

Ekvator'da 29 Nisan'da yapılan seçimlerde oyların üçte ikisini alan Jaime Roldos geçenlerde devlet başkanlığı görevine başladı. Roldos'u, askeri yönetimden devraldığı kötü bir ekonomik durum bekliyor. Ekvator'un nüfusu 7 milyon 600 bin kadar. Ancak bu nüfusun ikibuçuk milyonu belli bir gelire sahip. Gerisi, hiçbir gelir kaynağı olmadan kırlık bölgelerde ya da kentlerin çevresinde yaşıyor. Bunların çoğunluğunu da Latin Amerikalı yerliler oluşturuyor. Roldos, göreve başladığı gün yapılan törende şunları söyledi: **«Latin Amerika haritası iki zıt bölge gösteriyor: Demokrasiler ve diktatörlükler. Tarih, zorbalığa dayanan rejimlerin, ekonomik kalkınmayı olanaksız kıldığını gösteriyor.»**

● EL SALVADOR ve GUATEMALA: Cuntalar korkuyor

Nikaragua'nın komşularından El Salvador'un askeri yöneticileri, yakın bir zamanda Somoza'nın akibetine uğramaktan korkuyorlar. Bu nedenle bir yandan baskıyı artırırken, bir yandan **«ılımlı»** muhalefete diyalog çağırısı yapıp seçim vaadinde bulundular. Ama aynı Nikaragua'da olduğu gibi, ılımlı muhalefet bu diyalogu reddediyor ve sorunun yalnızca seçim sorunu olmadığını söylüyor. El Salvador ile Nikaragua arasındaki benzerlik bu kadarda değil, iki ülke de yaklaşık yarım yüzyıldır askeri diktatörlüklerle yönetildi. Toplumsal koşulları da biribirine çok benziyor. El Salvador ve Guatemala'da diktatörlüğe karşı savaşımın boyutlarının son aylarda büyümesi, Amerika'yı El Salvador ve Guatemala'ya askeri yardımı artırmaya yöneltti.

● BREZİLYA: Komünist Partisi'ne özgürlük savaşımı

Brezilya'da askeri yönetiminin başkanı mart ayında değişti ve Figueiredo devlet başkanı oldu. Figueride, ülkedeki **«otoriter görünüş»**e son vermek yanlısı olduğunu söylüyor. Brezilya'daki demokratik güçler gün geçtikçe yeni mevziler kazanıyor. 1974 seçimlerinde halkın askeri rejime karşı hoşnutsuzluğunu açıkça göstermesinden sonra bu süreç büyük bir hız kazandı. 1977, 1978 ve 1979 grev yılları oldu. 1978 Senato seçimlerinde, resmi olarak izin verilen muhalefet partisi iktidar partisinden daha çok oy aldı. 1978 Haziran'ında sansür kısmi olarak kaldırıldı. Bu yıl Temmuz'da yine kısıtlı bir af çıkarıldı. 1979 başından bu yana yaygın grevler, Planma Bakanlığı'ni istifaya zorladı. Komünist Partisi de dahil olmak üzere, yasaklanan bir çok örgütün yasallaşması savaşımı yükseldi. Bu savaşım bir çok alana damgasını vuruyor. Parlamenterler arasında Komünist Partisi'nin yasallaşması gereğini savunanlar artıyor.

● BOLİVYA: Sivil Sıkıyönetim yeniden gündemde

Yaz başında yapılan seçimlerde demokratik Halk Birliği (UDP) oyların yüzde 35'ini aldı. Bu durumda Senato'nun, UDP lideri Suazu'yu devlet başkanlığına getirmesi gerekiyordu. Ama, Yüksek Seçim Kurulu'nun başkanı, Suazo'nun rakibi Victor Paz'ın yakınıydı ve UDP'nin oylarının bir bölümünü iptal etti. Bu durumda, Senato, Ulusal Devrimci Hareket (MNR) lideri Paz'ı devlet başkanı seçmeye yöneldi. Seçimlerden önceki diktatör Banzer ise Senato oylama turlarında yeterli çoğunluk sağlamayıp elenmişti. Ama Suazo açlık grevine başladı. Ülkenin en büyük iki sendika konfederasyonu greve gitti. Durumun bir çıkmaza yönelmesi üzerine yeni bir formül bulundu: Senato başkanı Walter Guevara'nın başkanlığa getirilmesi. Suazo, Paz ve Guevara'nın her üçüde 1952 demokratik hareketinde liderlik yapmış, ülkenin madenlerinin devletleştirilmesinde, köylüleri kölelikten kurtaran tarım reformunun yürütücüleri olmuşlardı. Komünist Partisi'nin de içinde bulunduğu UDP, bu çözümü destekledi ve Suazo başkanlık talebinden vazgeçti. Diktatörlükten sivil yönetime geçen Bolivya'da gelecek yıl yeniden seçim yapılacak.

● PERU: Demokratik güçler seçim cephesi kurdu

Peru'daki askeri yönetim gelecek yıl seçimlerin yapılacağını ve yönetimin sivillere devredileceğini açıkladı. Mayıs ayında yapılacak seçimler için soldaki partiler bir seçim cephesi kurdu. Komünist Partisi'nin de dahil olduğu bu partiler, geçen yıl yapılan Kurucu Meclis seçimlerinde oyların yüzde 30'unu almışlardı. Bu Kurucu Meclis, gelecek yıl yeni hükümetle beraber yürürlüğe girecek olan Anayasa'yı hazırladı. Peru'nun askeri yönetimi 12 yıl önce işbaşına geldiğinde bir tarım reformu uygulayarak ülkenin topraklarını 12 ailenin elinden kurtarmış, madenleri, bazı yabancı işletmeleri, petrol, balıkçılık ve ormancılığı devletleştirmiş, devlet sektörünü genişletmiş ve işçilere kısmi bir yönetime katılma tanımıştı. Ancak Peru'nun ekonomisi bir türlü raya oturamadı. IMF'ye yarım milyar dolar borçlandı. Enflasyon yüzde 100 kadar. Bütçede eğitim giderleri dondurulduğundan öğretmenlerin maaşı da dondurulduğundan öğretlerin iki aydır süren grevi patlak verdi.

DIŞ POLİTİKA

HÜSEYİN BAŞ

Afrika'da iki önemli gelişme

Ağustos ayının ilk haftası içinde meydana gelen iki gelişme, Afrika Ulusal Kurtuluş Hareketlerinin yeni kazanımlarını ortaya koyması açısından önemli görünmektedir.

Bölge barışı açısından olduğu gibi, dünya barışı açısından da önemli sayılmak gereken gelişmelerden ilkini Moritanya ile Batı Sahra Polisario Cephesi arasında Cezayir'de varılan anlaşma, öbürünü İngiliz İmparatorluk Topluluğu'na üye ülkelerin (Commonwealth) Zambiya'nın başkenti Lusaka'da yapılan toplantıda Muhafazakar Bayan Thatcher'in Zimbabwe konusunda ırkçı beyaz azınlığın dolaylı yollardan iktidarının sürdürülmesine yönelik planlarını bozması oluşturmaktadır.

Cezayir'de varılan anlaşma dört yıldan bu yana süren bir sıcak savaşı noktalamıştır. Anımsanacağı üzere İspanya 1975'de, sömürgesi Batı Sahra'dan -Rio de Oro- çekilmek zorunda kalmış, 1975 Kasımında yapılan Madrid anlaşmasıyla Batı Sahra toprakları, Sahra halkının onayına başvurulmasına gerek görülmeden Moritanya ve Fas arasında pay edilmişti. Batı Sahra halkının temsilcisi Polisario Cephesi ise, bu olay karşısında silahlarını bu kez yeni müstevliye çevirmişti. Yves Moreau'nun L'Humanité'de yazdığı gibi, Sahra'nın Moritanya ve Fas arasında paylaşılması birden fazla nedenlere dayanmaktadır. Birinci neden Batı Sahra'nın zengin fosfat yataklarına sahip bulunmasıdır. İkinci neden Fas Kralı Hasan'ın halkın dikkatini ülkenin içinde bulunduğu güçlüklerden başka yerlere çekmeye olanak verecek olaylara ihtiyaç duymasıdır. Nitekim, köylüleri kışkırtarak Sahra'yı yürüyüşe geçiren ünlü «Yeşil Yürüyüş», bu amacla tezgahlanmıştır. Üçüncü neden ise Sahra'nın, Afrika Ulusal Bağımsızlık Hareketleri içinde yer alan Polisario Cephesinin eline geçmesi tehlikesidir.

Moritanya İslam Cumhuriyeti ile Polisario Cephesi arasında Cezayir'de varılan anlaşma emperyalist oyunun bozulması yönünde son derece önemli bir adımdır. Anlaşmanın politik acıdan da önemi büyüktür. Anlaşma Polisario Cephesinin Batı Sahra halkının gerçek ve yasal temsilcisi olduğunu kanıtlamıştır. Ancak Birleşmiş Milletler ve Afrika Birliği Örgütü tarafından da olumlu karşılanmasına rağmen Cezayir anlaşması, sorunun bütünüyle çözüme ulaştığı anlamına gelmemektedir. Fas, anlaşmayı «ihanet» olarak nitelemiş ve ilk tepki olarak Washington tarafından sağlanan uçaklarla Zaire'de bulunan bazı birliklerini çekerek işgali altındaki Sahra cephesine sürmüştür. Üstelik Washington'un desteği, salt birliklerin geri çekilmesinde sağladığı hava köprüsüyle de sınırlı değildir. ABD başkentinden gelen haberler Kral Hasan'a sağlanan Amerikan silahları üzerindeki Polisario Cephesine karşı kullanılmaması koşulunun kaldırılacağını belirtmektedirler. Başka bir deyişle şimdiye kadar, hiç değilse görüntü olarak «tarafsızlığı» benimseyen Washington, artık açıkça «taraf» olma yolundadır. Bununsa bölgedeki gerginliği daha da artıracağından kuşku yoktur.

Polisario Cephesi Cezayir anlaşmasıyla Sahra sorununun çözümünde önemli bir adım atmıştır. Ne var ki ABD ve Fransa'nın bölgede emperyalizmin jandarmalığına hevesienen Kral Hasan aracılığıyla gerilimi savaşa dönüştürmesi hatta yaygınlaştırması güçlü olduğu kadar tehlikeli bir olasılıktır.

Zambiya'nın başkenti Lusaka'da İngiliz İmparatorluk Topluluğu üyesi 39 ülke «Zimbabwe halkının gerçek iktidarının siyah çoğunluk esası üzerinde» gerçekleşmesi yönünde karar alması, hele Muhafazakar Thatcher'in de aynı karara imza koymak zorunda kalması, Afrika Kurtuluş Hareketleri açısından tıpkı Cezayir anlaşması gibi, önemli bir aşamadır. Böylece, bir süre önce Londra ve Washington'u ziyaret eden kukla Muzorewa'nın İngiltere ve ABD ile birlikte tezgahlamaya çalıştığı oyun, hiç değilse şimdilik, başarısız kalmış görünmektedir. Ancak bu olayda da her şey çözüme ulaşmış değildir. Kukla Muzorewa ve onun iplerini çeken güçlerin, dolaylı yollardan da olsa beyaz azınlığın iktidarını sürdürmeye çalışacaklarından kuşku yoktur. Thatcher'in muhafazakar iktidarı, tıpkı İşçi Partisi iktidarı gibi, Washington ve Salysbury'deki ırkçılarla el ele, ırkçı beyaz azınlık rejimini ayakta tutmak için, tüm yolları deneyecektir. Çünkü, basta ABD, İngiltere ve Fransa olmak üzere, emperyalizmin Zimbabwe ve Güney Afrika'da gönüllü olarak gözden çıkarmaya yanaşmayacağı muazzam ekonomik ve stratejik çıkarları söz konusudur.

Dünyaturu

- **İTALYAN** Komünist Partisi Genel Sekreteri Berlinguer tatil için Sovyetler Birliği'ne gitti. Berlinguer'in gezisinin resmi olmadığı ancak bazı görüşmeler yapabileceği açıklandı.
- **PAKİSTAN**'da önde gelen bir yetkili, ülkede «barışçı» amaçlarla bir nükleer denemenin yapılmasına, 17 Kasım'daki genel seçimlerden sonra kurulacak yeni hükümetin karar vereceğini söyledi. Bunun Ziya Ül Hak yönetiminin işi olmadığını kaydetti.
- **ÜRDÜN** Kralı Hüseyin, Ortadoğu'nun askeri dengesinin İsrail lehine değiştiğini öne sürerek, birleşmiş bir Arap askeri komutanlığı kurulmasını önerdi.
- **NİKARAGUA**'daki yeni devrim hükümetini tanıyan ülkeler arasına son olarak Kuveyt de katılmıştır. Kuveyt Hükümeti, bu konuda bir açıklama yayınladı.

Nijerya'da Başkanlık seçimlerinde Awolowo önde gidiyor

Nijerya'da 13 yıllık askeri yönetimden sivil yönetime geçişin son aşamasında yapılan başkanlık seçimlerinde Nijerya Birleşik Partisi Genel Başkanı Awolowo 4,5 milyon oyla başta gidiyor. Awolowo'yu 2,5 milyon oyla Nijerya Ulusal Partisi lideri Aziliwe, 2,4 milyon oyla Shehu Shagari izliyor. Seçimlere 45 milyondan fazla Nijeryalının katıldığı bildirildi. Eğer hiçbir aday gerekli çoğunluğu sağlayamazsa en çok oyu alan iki aday arasında yeni bir seçim yapılacak.

- **HİNDİSTAN**'ın Gujarat Eyaletinde topraktan bir barajın çökmesi sonucu sel sularının akın ettiği sanayi kenti Morvi'de enkazlar altında halen yüzlerce ceset bulunduğu ve çamur haline gelmiş sokaklara akbabaların akın ettiği bildiriliyor.
- **YUGOSLAVYA**'da bir trayler şehirlerarası karayolunda çalışan bir yolcu otobüsüne önden çarptı ve kazada 16 kişi öldü. Yetkililerin verdikleri habere göre kazada 46 kişi de yaralanarak hastaneye kaldırıldı.
- **ÇİN**'de yayınlanan «Halkın Günlüğü» gazetesi önde gelen bazı yöneticilerin yüksek yaşam düzeylerini sürdürmelerinin Çin Komünist Partisine leke düşürdüğünü ve halk yığınlarıyla bağlarını zedelediğini bildirdi.
- **IRAK** yanlısı Arap Kurtuluş Cephesi (ALF) önceki gece sekiz İsrail askerini öldürdüklerini açıkladı. Irak haber ajansının haberine göre, Arap Kurtuluş Cephesi askerleri, İsrail işgali altındaki topraklarda, Al Majdal yolu üzerinde İsrailli devriye askerlerini pusuya düşürdü.

MHP
KAPATILMALI MI?
NEDEN?

Politika yaygın bir soruşturmanın yayınına başladı. Faşist partinin **«suç bağı»** hergün yeni kanıtlarla beslenir. Başsavcılık'taki dosya sayıları kabarırken, ilerici kamuoyu yoğun olarak tek bir istemi savunuyor. **«MHP Kapatılsın, Cangüvenliği Sağlansın!»** belgisini yükseltiyor. **Politika** yeni dönemine başlarken **«Kitlelerin Sesi, Sözü»** olan bir gazete olmayı hedefledi.

Başlattığımız soruşturma da **«Kitlelerin sesinin, sözünün»** yansıtılmasıdır. Kamuoyunu oluşturmak ve kamuoyunu yansıtmak bir günlük gazetenin görevi ise, sunduğumuz soruşturmanın bu görevle uyum içinde olduğu inancındayız.

Yurdumuzda kamuoyunu oluşturan, kamuoyunun görüşlerini yansıtan, halkımızın örgütlü güçlerini temsil eden tüm kuruluş ve kişilere açıktır soruşturmamız. Her bölgedeki, kentteki, kasabadaki **İSTA** muhabirleri bu görüşleri saptamakta ve **Politika'ya** iletmektedirler.

Yayınlamaya başladığımız soruşturmanın günümüzde tüm demokratların, yurtseverlerin, sosyalistlerin, komünistlerin ortak istemlerini yansıtmasının yanısıra bir belge değeri de taşıdığı inancındayız.

● AYHAN DÜMEN

Aster-İş Sendikası Genel Başkanı

«...Yüzlerce insanımız faşist katillerce kurşunlandı, yaralandı.»

«Faşist cinayet odakları ülkemizi faşizmin karanlıklarına boğmak, böylece kanlı diktasını kurmak için dünden uzanarak gelen sistemli bir saldırı içindedir. Bu legal ve illegal odaklar geniş işçi ve emekçi kırımlarına yönelmişler, bombalı ateşli saldırılar düzenlemişlerdir. Mevzi isyanlara kalkışmışlardır.

Faşist odakların toplu insan kırımına yöneldiği onlarca kurşunlanmış, toprağa düşürülmüş, binlerce insanımız yaralanmıştır.

Cinayet şebekelerinin başı ise bilinmektedir. Faşist cinayetler tek tek olaylar olarak değerlendirilemez. Örgütlenmiş olaylardır. Kısa ve uzun dönemli amaçları vardır. Sistematik olarak geliştirilmek istenen kanlı çıkışlardır. Ülkenin karanlığa boğulması amacıyla düzenlenmiştir.

Bu kanlı olayların düzenleyicisi ve sürdürücüsü faşist MHP ve ÜGD'dir. CHP ağırlıklı hükümetin bu şebekelerin üzerine gitmede kararlı olması zorunludur. MHP ve ÜGD'nin kapatılmasını geciktirilmeden yerine getirilmesini isterken, bütün faşist legal ve illegal örgütlerin dağıtılmasına ve faşist örgütlenmeye olanak tanınmamasını istiyor ve bunun için bütün ulusal demokratik güçlerle ortak savaşım yürütmede kararlı olduğumuzu tekrarlamaktan gurur duyuyoruz.»

● CEZAYİR ALICI

TİP Lice İlçe Sekreteri
ve Karayolları işçisi

«MHP kapatılmalıdır. Çünkü Türkiye'deki tüm cinayet, kaçakçılık, zorbalık ve terör hareketlerinin arkasında MHP'nin olduğu artık tüm Türkiye ve hükümetin kendisi de öğrenmiştir. MHP ve yan örgütlerinin kapatılması tüm demokrasi güçlerinin ortak istemidir. Bu konuda biz güç ve eylem birliğinin önemine inanıyoruz.»

● AHMET TATLI

Şenkaya Fabrikası Temsilcisi

«...Açık ve gizli faşist örgütlerin ortaklığıyla, insanlığın, emeğin can düşmanı faşizm tezgahlanmaya çalışılıyor.»

«Faşist MHP ve yan örgütleri kapatılmalıdır. Gestapo ajanı Türkeş, halk önünde yargılanmalı. Bunalımların burgacında kıvranan ülkemizin emperyalizm, işbirlikçi tekelci burjuvazi ve onun vurucu gücü açık ve gizli faşist örgütleri ortaklığıyla insanlığın, emeğin can düşmanı faşizm tezgahlanmaya çalışılıyor. CHP ağırlıklı hükümetin tutarlı bir antifaşist tavrının olmayışı bu güçlerin ekmeğine yağ sürüyor.

Üstüne üstlük, artık uluslararası gericiliğin emperyalizmin hizmetindeki maocu faşist hareketin faşist güçlerle işbirliği, işçi sınıfı hareketine ters goşist, maceracı grupların tutarsızlıkları, ülkemizde faşizm tehlikesinin can alıcı sorun olmasına katkıda bulunuyor. Faşizme karşı mücadele artık, maoculuğa karşı verilen mücadeleden ayrı tutulamaz. Faşist MHP'nin kapatılması, faşist örgütlerin dağıtılması, eylem birliğinde ulusal demokratik cephede birleşmelerinden, antifaşist yığın eylemlerinden geçmektedir.

MHP, ÜGD kapatılsın, faşist Türkeş tutuklansın.»

● ALİ ERGÜN

İGD Lice Şubesi Başkanı

«..Katil sürülerini MHP besliyor.»

«MHP, ırkçı kafatasçı bir partidir. Binlerce ilericinin, yurtseverin alçakça katledilmesinde en büyük rolü oynamıştır. Hangi cinayeti deşersen arkasında mutlaka MHP'li, ÜGD'li katil sürüleri çıkmaktadır. İşçi sınıfımız MHP'nin kapatılması gerektiğini yıllardır savunuyor. Biz ilerici gençler olarak yerimiz bellidir. Faşizme geçişte gençlik basamak yapılmak isteniyor. Onun için MHP'nin kapatılması, faşist yuvaların dağıtılması gençliğin can alıcı istemlerinin başındadır. Biz ilerici gençler olarak MHP'nin kapatılmasının, sadece «istem»le kapatılamayacağının bilincindeyiz. MHP'nin kapatılması, faşist örgütlerin dağıtılması için yığınsal çıkışlar gereklidir.

Türkiye'deki antifaşist, antiemperyalist, antişoven güçlerin eylem ve cephe birliğiyle faşizm geriletilebilir ve inine tıkılabilir.

Katil sürülerinin, eroin kaçakçılarının MHP tarafından beslendikleri tüm kamuoyu tarafından biliniyor.

Ancak şunu akıldan çıkarmamak gerekir. MHP'yi kapattıracak güç işçi sınıfımızın öncülüğünde Kürt ve Türk emekçilerinin savaş birliğidir.

Kürt ve Türk gençleri, haydi faşist yuvaların dağıtılması savaşımına.»

● MUSTAFA KÜÇÜKBIÇAK

ZİRAAT-DER Başkanı

«..Faşist hareket güç denemesinde.»

«MC'nin iktidardan düşmesi ile belli ölçülerde eskisi gibi devlet olanaklarını kullanamaz bir duruma düşen faşist hareket, kudurmuş köpekleri komandolarına güven vermek, ama ağırlıklı olarak da iktidar alternatifi olduğunu ortaya koyabilmek, faşist bir darbe tezgahlamak daha sistemli ve sinsice planlanmış saldırılarını hızlandırdı.

Oligarşinin açık desteğini henüz kazanamayan faşist hareket kendine özgü «bağımsızlığı» ölçüsünde, yine «bağımsız eylemler» düzenliyerek, oligarşiye «senin çıkarlarını en iyi ben korurum», «sınıf mücadelesini de ben bastırırım» demekte güç denemesine girişmektedir.

İşte bu faşist hareket karşısında ayrı ayrı durarak değil, tek bir yürek, tek bir yumruk misali balyoz gibi inelim oligarşinin başına. Kahrolsun Faşizm.»

● YILMAZ ATEŞ

Çağdaş Gazeteciler Derneği Genel Başkanı

«...Suçları her gün ortaya çıkarılıyor.»

«Daha çok kâr, daha çok sömürü» kuralına dayalı emperyalist - kapitalist düzene karşı, antifaşist, antiemperyalist, ilerici ve yurtseverlerin MHP ve yan kuruluşlarında örgütlü kişilerce katledildiği, katledilmekte olduğu her gün ortaya çıkarılmaktadır.

Abdi İpekçi, Ali İhsan Özgür, Doğan Öz'ün yanında, yüzlerce ilerici, devrimci gencin katledilerek emperyalist sömürü karşısında toplumu suskunluğa itmeyi, seyirci bırakmaya çalıştığı; MHP ve yan örgütlerinin faaliyetleri ortaya koydu. Demokrasiden yana güçlerin tamamen yok edilmesi, faşizmin getirilmesi için Malatya, Sivas, Kahramanmaraş'ta olduğu gibi kitle katliamlarının baş sorumlusunun, gerici burjuvazinin siyasal temsilcisi MHP ve yan örgütleri olduğu su yüzüne çıkarıldı, kanıtlandı, belgelendi.

Bütün bu somut kanıt ve belgeler de göstermektedir ki, MHP ve yan örgütlerinin varlığı, günümüzdeki burjuva demokrasisi ile çelişmektedir. Yargı organlarının normal işlemesi, MHP'nin kapanmasını gerektirir.

Burada bütün demokrasi güçlerine düşen görev; Anayasal yargı organlarını bu görevini yapmaya mecbur bırakarak, MHP'nin kişiliğinde faşizmi yargılayıp, insanlık suçu olan bu olguyu halka sergileyip, tecrit etmek, faşizmin mahkumiyetiyle MHP'yi kapatmayı sağlamaktır. Bunu sağlamak demokrasi güçlerinin faşizme karşı bir başarısı olacaktır.

Burada yalnız bir olguyu gözden uzak tutmamak gerekir. Emperyalist-kapitalist düzen Türkiye'de var olduğu müddetçe, işçi sınıfı ve halkımız bu düzenin bunalımını da yaşayacaktır. Yalnız bunalımı yaşamakla kalmıyacak, gerici sermayenin faşizme geçiş olgusuyla da karşılaşacaktır. Yani bugün MHP, ÜGD, MİSK gibi örgütlerin kapatılmasıyla halkımız faşizmi yok etmiş olmayacak, ama faşizmi yenilgiye uğratmış olacaktır.

● ABDULLAH KUZU

İlerici Deri-İş Sendikası 4. Bölge Temsilcisi

«...Tartışma götürmeyecek bir konu»

«Türkiye'de MHP'nin görevini Türkiye'nin üst sınıfları olan finans kapital ve tefeci bezirgan ittifakı, uluslararası emperyalist tekellerle birlikte vermektedir, saptamaktadır. Bu anlamda MHP'nin kapatılması veya kapatılmaması yönünde sorun tartışılmamalıdır. Tartışma götürmeyecek bir konu adı geçen ittifakın nasıl kaldırılacağıdır.»

● MEHMET ALİ AKYİĞİT

BANK-SEN 5. Bölge
Temsilcisi

«...Siyasal cinayetlerin faşist örgütlerce işlendiği biliniyor.»

«Kapatılmalıdır. Çünkü ülkemizdeki siyasal cinayetlerin emperyalizmden kaynaklandığı, CİA, Kontr-gerilla ve faşist örgütler eliyle işlendiği bilinen bir gerçektir.

CHP ağırlıklı hükümet, konunun kaynaklarına (ortak olma pahasına) inmemekle birlikte, tek tek sonuçlanan polisiye olaylar, yakalananlar bile siyasal cinayetlerin, kitle katliamlarının MHP, ÜGD ve yan kuruluşları tarafından işlendiğini açıkça kanıtlamaktadır. Kamuoyu tarafından bilinen bu gerçek CHP Genel Başkanı'nın açık kapalı toplantılarında yığınlar tarafından dile getirilmektedir.

MHP ve ÜGD'nin kapatılması istemine kulak tıkayanlar tarih önünde sorumlu olacaktır.

MHP, ÜGD ve açık-gizli tüm yan kuruluşları kapatılmalı, dağıtılmalıdır.»

● SABİT ÇAPARLI

Halkevi Altınözü Şube Sekreteri

«...Faşist güçlerin kaynağı MHP'dir.»

«Ülkemizde tüm demokratların, yurtseverlerin, ilericilerin, sosyalistlerin tek bir güncel talebi var. MHP kapatılsın, yöneticilerinden hesap sorulsun..

Bu talebin somut maddi temelleri var. Ülkemizde ilericileri yurtseverleri, sosyalistleri, bilim adamlarını, öğretmenleri öldürenlerin bu partinin üyesi olduğu belgelerle kanıtlanmıştır.

Demokratik örgütleri bombalıyanların, Maraş soykırımı yapanların, Manisa olaylarının v.b. bu gerici faşist örgüt MHP'nin üyeleridir veya sempatizanıdır.

Bu saldırılara örgütümüz Halkevleri de hedef olmuştur. Genel Merkez'imiz bombalanmış, Bakırköy Şubemiz'den 3 üyemiz öldürülmüştür.

Ülkemizde faşist güçlerin kaynağı MHP'dir. Kapatılmalı. yöneticilerinden hesap sorulmalıdır.»

● DEVAM EDECEK

İzleyeceklerimiz..

● Rudolf Nureyev yönetimindeki Avustralya Balesi İstanbul'da...

17 Ağustos Cuma akşamından başlayarak üç gece Rudolf Nureyev yönetimindeki Avustralya Devlet Balesi İstanbul'da temsiller verecek. İstanbul Devlet Opera ve Balesi'nce Atatürk Kültür Merkezi'nde düzenlenen temsillerde, Ludwig Minkus'un Don Kişot Balesi sergilenecek.

Eserin koreografisi Nureyev tarafından yapılmış. Topluluğun sanat yönetmeni Marilyn Jones, Genel Direktörü Peter Bahen.

● Brecht-Kabare, bu akşam Arkeoloji Müzesi'nde...

Bu akşam 18.30'da, Gülhane'deki İstanbul Arkeoloji Müzesi'nde Genco Erkal'ın, dilimize çevrilmiş Brecht şiir, şarkı ve öykülerini bir araya getirip kabare türünde epik tiyatro olarak sunduğu Brecht-Kabare sergilenecek.

Zeliha Berksoy-Genco Erkal ikilisinin sunduğu Brecht-Kabare'yi, İstanbullular kışın Atatürk Kültür Merkezi Konser Salonu'nda izlediler. Sonra Brecht-Kabare, Mayıs ayında Ankara Çağdaş Sahne'de iki kez birer hafta uzatılarak sahnelendi.

Gösteri, «İstanbul Arkeoloji Müzelerini Sevenler Derneği»nce düzenlendi. Gösterinin Bertolt Brecht'in ölümünün 23. yıl dönümü günlerine denk düşmesi de ilginç bir rastlantı.

SANAT... EDEBİYAT... KÜLTÜR...

16. Hacıbektaş Şenlikleri 16 Ağustos'ta başladı

16. Hacıbeştaş Şenlikleri, Nevşehir'e ve Kırşehir'e 50'şer km. uzaklıkta bulunan şirin bir kasabada, Hacıbektaş'ta 16 Ağustos'ta başladı. Şenlik, 20 Ağustos'a dek sürecek.

Hacıbektaş Veli, 12. ve 13. yüzyılın baskıcı yönetimlerine karşı çıkmış, egemenlerin soygun düzenine, islamiyetin katı mistisizmine düşüncesiyle, felsefesiyle ve kılıcığılıyla karşı koymaya çalışarak ezilen geniş halk kitlelerinin yanında yer almıştır.

Hacıbektaş Veli'nin hümanist felsefesinin özü, Türk dilini işleyişinde, kadına toplumdaki gerçek değerini verişinde, bilime ve sanata öncelik tanımasında, ilk kez toplumcu düşünceyi savunmasında ifadesini bulmuştur.

Bu yılki şenliklerle ilgili sorularımızı, Hacıbektaş Turizm Derneği yetkilileri yanıtladı.

Politika: Hacıbektaş Şenliklerinin amacını açıklar mısınız?

● Hacıbektaş Şenliğinin bir biri içine geçmiş iki ana amacı var. Hacıbektaş Veli'yi kitlelere doğru tanıtmak. Çağında toplumcu düşünceye pencere açan, çevresinde ezilen kitlelerin örgütlendiği kişi olduğu gerçeğini gün ışığına çıkarmak, egemen çevrelerin onu kitlelere «evliya, ermiş, kehanet sahibi» gibi sunma çabalarını kırmak. Bu yönde uzunca bir yol aşıldı.

İkinci amacımız; şenliği kaynağına yabancılaştırmadan kitlelere düşünsel, sanatsal çalışmalar sunmak. Bu uğraşıları kırsal alanda yaygınlaştırmak, kültür ortamımızın demokratikleştirilmesine katkıda bulunacaktır kuşkusuz.

Politika: Bu yılki Şenlikler içinde yer alacak kültür uğraşılarını açıklar mısınız?

● Hacıbektaş düşüncesine saygılı sanatçılarımızı ve ürünlerini ilçemize getiriyoruz. Açık oturumlar, söyleşiler, sergiler, folklorümüzden örnekler yer alacak şenlikte.

Bu yıl Anadolu'nun değişik yörelerinden gelecek «Semah gösterilerine de yer veriyoruz. Yarışmalar şeklindeki semah gösterileri, kendi çevrelerinin özelliklerini bize ulaştıracaklar.

Uğraşlarımız, Hacıbektaş düşüncesini gerçek içeriğine kavuşturup, ona halkımızın sahip çıktığı güne dek sürecek.

● MOSKOVA FİLM ŞENLİĞİ BAŞLADI

Uluslararası 11. Moskova Film Şenliği 14 Ağustos'ta başladı. Festivalin yapılacağı Moskova Konser Salonu Binasında şenliğe katılan 100'den fazla ulusun bayrağı dalgalanıyor.

Bu festivalde 100'den fazla ulusun 500 filmi yarışacak.

Şenliğin «yarışma» bölümünde Türkiye, 20 Ağustos'ta gösterilecek «Kanal» filmiyle katılacak.

● TYS, DOĞUMUNUN 115. YILINDA HÜSEYİN RAHMİ GÜRPINAR'I ANIYOR

Halkçı-gerçekçi edebiyatımızın öncülerinden büyük yazar Hüseyin Rahmi Gürpınar, doğumunun 115. yıldönümünde Türkiye Yazarlar Sendikasınca anılıyor.

TYS Genel Sekreteri Ataol Behramoğlu: «Yazın ve kültür yaşamımızın değerlerini canlı tutmayı başlıca görevlerinden sayan Türkiye Yazarlar Sendikası, büyük yazarımız Hüseyin Rahmi Gürpınar'ı anmak üzere mezarının bulunduğu Heybeliada'da, anısına bir toplantı düzenledi. Bu toplantıların gelenekselleştirilmesi için gerekli ilişkiler de kuruldu» dedi.

● «SÜRÜ» FİLMİ LOCARNO FİLM FESTİVALİ'NDE 1. OLDU

Senaryosunu Yılmaz Güney'in yazdığı. Zeki Ökten'in yönettiği «Sürü« filmi, İtalya'da Uluslararası 32. Locarno Film Festivali'nde birincilik alarak Altın Leopar'ı kazandı.

Sürü'nün kadın oyuncusu Melike Demirağ'ın en iyi kadın oyuncu seçildiği festivalde «Sürü»nün birincilik alması, büyük başarı olarak nitelendirilmektedir.

SÜMERBANK ALIM VE SATIM MÜESSESESİ MÜDÜRLÜĞÜNDEN
BAHÇEKAPI - İSTANBUL

Sümerbank Yarımca, Porselen Seramik ve Çini Sanayii Müessesesi ihtiyacı 600 ton Silisyum Karbür maddesi satınalınacaktır.

Kapalı zarfı havi teklif mektuplarının 27.8.1979 günü saat 17.30'a kadar Müessesemiz veya İstanbul Şubemizdeki TEKLİF ATIM KUTUSU'na atılması veya ikinci bir zarf içerisinde aynı tarih ve saatte Müessesemizde bulunacak şekilde posta ile gönderilmesi lazımdır. Postada vaki gecikmeler nazarı itibare alınmaz.

Bu işe ait Mübayaa şartnamesi Müessesemiz Alım Müdürlüğü III cü Alım Kısmından bedelsiz olarak alınabilir.

Şartnameye uygun verilmeyen teklifler muteber addedilmeyip mukayese bırakılacaktır.

Müessesemiz 2490 sayılı Artırma ve Eksiltme Kanununa tabi değildir.

SÜMERBANK
ALIM VE SATIM MÜESSESESİ
(Basın: 19588) — 2012

YAYIN DÜNYASI

Ekim Devrimi Sonrası Türkiye Tarihi

SSCB Bilimler Akademisi, Bilim Yayınları, Temmuz - 1978

● Cavit TUNCER

UZLAŞMAZ çelişkili sınıfların yer aldığı toplumlarda tarihin ana itici gücünü sınıf savaşımları oluşturur. İçinde yaşadığımız dönemin tarihi ise, Büyük Oktobr Sosyalist Devrimi'nin başlattığı kapitalizmden sosyalizme dünya çapında geçiş hareketinin egemen damgasını taşır. (Ekim Devrimi yerine Oktobr Devrimi demeyi daha uygun buluyoruz). Çağdaş toplumların tarihine yönelik her inceleme, ancak bu tarihsel olgunun ışığında gerçek, bilimsel bir inceleme niteliği kazanabilir.

YÜZYILIMIZIN en belirgin özelliklerinden biri de, ulusal kurtuluş hareketleridir. Çağdaş Türkiye'nin tarihi, işte bu iki evrensel-tarihsel olgunun, Oktobr Devrimi'nin ve ulusal kurtuluş hareketlerinin derin etkileri altında biçimlenmeye başlar. Tarihteki önem sırasına göre sosyalist devrimlerin hemen ardında yer alan ulusal kurtuluş devrimleri, Yeni Türkiye Devleti'nin temel harcına da antikapitalist, antiemperyalist mayasını karıştırdı. Yine, dünyanın ilk işçi-köylü devletinin ulusal kurtuluş hareketimize yaşamsal önemde bir destek sağlaması, Yeni Türkiye Devleti'nin ilk kez Sovyetler Rusyası tarafından tanınması ve her iki ülke arasında hak eşitliğine dayalı bir dostluk ve işbirliği antlaşmasının imzalanması, Çağdaş Türkiye'nin tarihindeki ilk temel taşlarını oluşturur. Oktobr Devrimi gerçekleşmeseydi, en büyük güç ve esin kaynağını bu devrimde bulan ulusal kurtuluş hareketlerinin geleceği de büyük bir tehlike altına girmiş olacaktı.

ÜLKEMİZDE bugüne dek hazırlanmış resmî tarih kitaplarını, üzerinde durmaya değer bulmuyoruz. Ancak, bu alandaki yığınla özel araştırmanın bile, genellikle tarih biliminin çağdaş içeriğine yaklaşamadığını da belirtmeden geçemeyeceğiz.

SSCB Bilimler Akademisi Asya Halkları Enstitüsü, Azerbaycan Bilimler Akademisi, Yakın ve Orta Doğu Enstitüsü ve Ermenistan Bilimler Akademisi Doğu Enstitüsü üyelerinden oluşan bir kurulun hazırladığı, tarihimizin 1917 ile 1967 arasındaki yarım yüzyıllık dönemini kapsayan bu çok değerli inceleme, bu bakımdan büyük bir gereksinimi karşılıyor. 1968 yılında Moskova'da «Çağdaş Türkiye Tarihi» adıyla basılmış olan kitap, dilimize iki cilt olarak çevrildi.

TARİHİMİZİN bu çok önemli yakın geçmişinin olaylarını, başlıca gelişme eğilimlerini, itici güçlerini, bu dönemde izlenen iç ve dış politikaları yerli yerine oturtarak okuyucuya olayların tarih dokusunu çözmede sağlam ipuçları veren inceleme, gerçek anlamda bütünsel bir tarih kültürü sunuyor. Hiç abartmadan söyleyebiliriz ki, ülkemizde bugüne dek yayınlanmış gerek yerli, gerekse yabancı tarih incelemeleri arasında böylesine mükemmeline rastlayamadık.

ELİMİZDEKİ kitap, bu türden tarih incelemelerinin, ancak kollektif bir çabayla ve sosyalist bir devletin sağladığı geniş olanaklarla gerçekleştirilebileceğinin canlı bir kanıtıdır.

ÇAĞDAŞ Türkiye'nin tarihini ana çizgileriyle ve gerçek boyutlarıyla tanımak isteyen herkesin mutlaka okuması gereken bir kitaptır, «Ekim Devrimi Sonrası Türkiye Tarihi».

SENDİKAL SAVAŞIMDA...

«Durum Saptaması»nın yetersizliği

Sebahattin ŞEN

İM-DER YÜRÜTME KURULU ÜYESİ

—3—

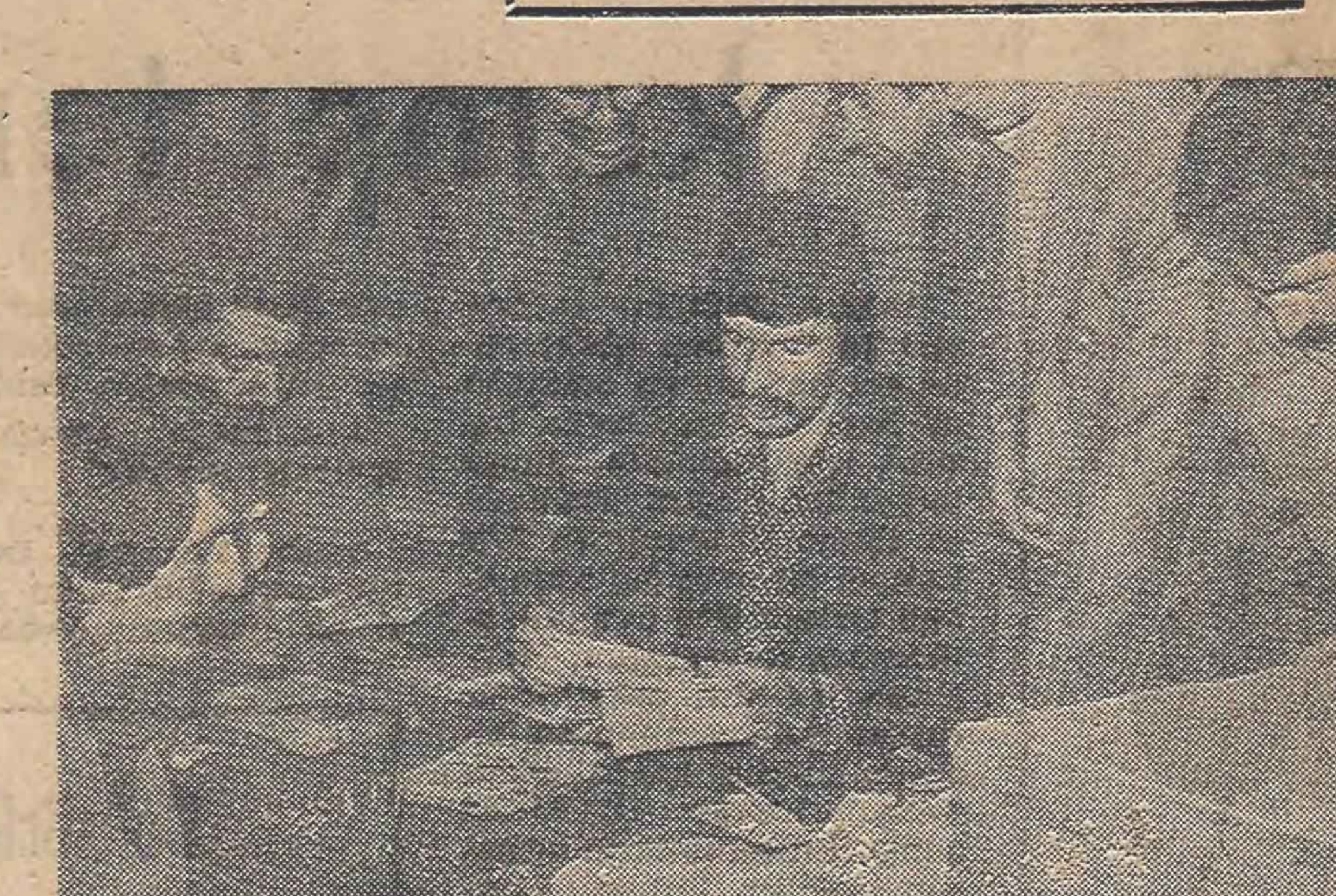

Uygulamada çıkan aksaklıklar yöntemin yeniden gözden geçirilmesini zorluyor

Yönergiye göre **«Durum Tespitinde, herbir işçiye çağrı ilanı tarihinde bir işçi sendikası üyesi olup olmadığı, üyesi ise hangi işçi sendikasına veya sendikalarına üye bulunduğu sorulacaktır.»** Anlaşılacağı üzere, bir işçi için iki ya da üç sendika üye giriş belgesi ibraz etmiş olsa bile, o işçiye bu sendikalardan hangisine üye olduğu sorulmayacak, önce bir sendika üyesi olup olmadığı, sendika üyesi olduğunu belirtir ise sendikalardan hangisine üye olduğu sorulacaktır. Oysa, durum saptamasına yalnız adına üye giriş fişi olmadığının sorulmasına gerek yoktur. İşçiye, doğrudan kendisi için sunulan belgenin ya da belgelerin gösterilerek doğruluğunun sorulması gerekir. Amaç bu olduğu halde, yönergede, belgelerin işçilere gösterilmesinden hiç söz edilmemekte, sadece sendika ya da sendikalara üye olup olmadığının sorulacağı belirtilmektedir. Böylece, **«Yöntemin en çok övgüye değer bu yanı, pratikte, bizce en sağlıksız ve en güvensiz yanı olarak gözükmektedir.»** şeklindeki eleştirilerin haklılığı ortaya çıkmaktadır. (1)

Uygulamada durum daha karmaşık bir hale gelmekte, bazı işyerlerinde işçilere üye kayıt belgeleri gösterilerek gerçek olup olmadığı sorulmaktayken, bazı işyerlerinde ise kesinlikle işçilere üye kayıt belgeleri gösterilmemekte, salt çağrı tarihinde hangi sendikaya üye oldukları sorulmakta ve işçilerin yanıtı bir tutanak ile belgelenmektedir. Örneğin, Erdemir'de, MKE Kurumuna bağlı işyerlerinde uygulanan durum saptamasında işçilere üye giriş belgeleri gösterilmemiş, sadece hangi sendika üyesi oldukları sorulmuştur. SSK Dışkapı Hastanesi işyerinde ise üye kayıt belgeleri ayrı ayrı işçilere gösterilerek hangisinin gerçek olduğu araştırılmıştır.

Yargı organları da durum saptamasında üye kayıt belgelerinin işçileri gösterilmesi gerektiğini belirtmektedir.

İstanbul 8. İş Mahkemesinin 6.7.1978 gün ve E.1978-197 D. İş, K. 1978-4 sayılı **«direnme kararı»**nda da durum saptaması uygulamasında **«işçilere teker teker, taraf sendikaların kendisi için verdikleri belgelerin hangisinin doğru olduğu ve hangisinin kendisine ait olduğu, (Belgeler gösterilmek suretiyle) sorulmakta ve alınan beyan, işçinin kimliği ile birlikte tutanağa geçirilmekte...»** denilmektedir. Görüleceği üzere, yargı organı da üye giriş belgelerinin işçilere gösterilmesinin bir koşul olduğunu belirtmektedir. Nitekim; Karadeniz Bakır İşletmeleri işyerinde yapılan durum saptaması işlemini yargı organı **«... taraf sendikalarca ibraz edilen belgelerin göz önünde bulundurulduğu açıklanmış değildir.**

Bir işyerinde yapılacak toplu sözleşme çağrılarına karşı itiraz üzerine çoğunluk incelemesinde esas itibariyle taraf sendikalarca ibraz edilen üye fişleri ve belgelerin göz önünde tutularak amaca varılması zorunludur. Çalışma Bakanlığının 6 numaralı genelgesinde belirtildiği gibi üyelik konusunda ibraz edilen belgelerde ciddi bir biçimde kuşkuya düşüldüğü takdirde ancak bu belgelerin doğruluğunu saptamak amacıyla durum tespiti yapılabilir.

....

Durum tespiti suretiyle çoğunluk belirlenmesi şeklindeki Bölge Çalışma Müdürlüğü kararı yasa ve genelge hükümlerine uygun görülmediği...» gerekçesiyle iptal edilmiştir. (Ankara 7. İş Mahkemesi, E.1979/37 D. İş, K.1979/7 D. İş, T. 11.4.1979) Söz konusu işyerinde yapılan durum saptaması işleminde üye kayıt belgeleri işçilere gösterilmemiştir. Kararda gösterilen gerekçelere katılmamak olanaksızdır Umarız yargı organının bu kararı bundan sonraki uygulamalarda ve uyuşmazlıklarda yol gösterici olacaktır.

Dikkat edilmesi gereken bir nokta da, doğruluğundan kuşku duyulan belgelerin gerçeği yansıtıp yansıtmadığının araştırılacağıdır. Nitekim Çalışma Bakanlığı da belgeler üzerinden yapılan çoğunluk incelemesi sonucunda doğruluğundan kuşku duyulan belgelerin gerçeği yansıtıp yansıtmadığı araştırılacaktır. Doğruluğundan kuşku duyulmayan bir belge hakkında işçinin beyanına başvurulmasına gerek yoktur.

● BİRDEN ÇOK SENDİKA ÜYELİĞİ

İşçilere salt **«Hangi sendikaya üye olduğunun»** sorulmasındaki en önemli sakınca ise, üyesi olduğu bildirilen sendika dışındaki diğer sendikalar tarafından o işçi adına ibraz olunan belgelerin doğruluğunun araştırılmamasıdır. Örneğin; bir işçi adına (A) ve (B) sendikaları üye kayıt belgesi ibraz etmiş ise, işçi (A) sendikasına üye olduğunu bildirdiği zaman (B) sendikası tarafından bu işçi adına ibraz olunan üye kayıt belgesinin gerçek olup olmadığı araştırılmamaktadır. Oysa, işçi adına ibraz olunan, her iki belgenin de doğruluğu araştırılmalıdır ve ne 274 sayılı Yasada, ne de Anayasada işçinin her iki sendikaya da üye olmasını engelleyen bir hüküm yoktur. Yapılan uygulama sonucu, hangi sendika çağrı tarihinden sonra daha yoğun bir örgütlenme yürütmüş ise, işçi iradesini o sendika yönünde belirtmekte, bu nedenle de çağrı tarihindeki durumu değil, durum saptaması günündeki üyelik tespit olunmaktadır.

● SENDİKADAN ÇEKİLME DİKKATE ALINMIYOR

Yukarıdan beri yapılan açıklamalardan anlaşılacağı üzere, durum saptamasındaki asıl erek, belgelerin doğruluğunun araştırılmasıdır. Sendikalarca ibraz edilen belgeler ise sadece üye giriş fişleri değildir; noter onaylı istifa belgelerinin de çoğunluk saptamasında üye giriş belgeleri kadar önemli ve belirleyici yeri vardır. İstanbul 8. İş Mahkemesinin yukarıda anılan kararında da belirtildiği gibi, noter onaylı istifa belgelerinin üye kayıt belgeleri gibi işçilere gösterilerek doğruluğunun araştırılması gerekir. Oysa, uygulamada bugüne değin yapılan durum saptaması işlemlerinin hiçbirisinde noter onaylı istifa belgeleri işçilere gösterilmemiş ve bu belgelerin gerçeği yansıtıp yansıtmadığı araştırılmamıştır. Böylece, yetkili sendikanın saptanmasında esas olan belgelerden bir kısmı dikkate alınmamakta, istifalara ilişkin 274 sayılı Yasanın 6 ncı maddesi de işlenmez hale getirilmektedir. Gerçekten, durum saptamasında istifa belgelerinin işçilere gösterilerek doğruluğunu araştırılması zorunludur. Şöyleki; işçi (A) sendikası tarafından sunulan üye kayıt belgesinin kendisine ait olduğunu beyan edebilir. Ancak, üye olduğu tarihten sonra, karşı sendika tarafından üyesi olduğunu bildirdiği sendikadan istifa ettiğine ilişkin noter onaylı istifa belgesi ibraz olunursa, işçinin artık (A) sendikasına üyeliği söz konusu olamaz. Çünkü, sendika üyeliğinin nasıl kazanılacağı 274 sayılı Yasanın 5 nci maddesinde belirtilmiştir. İstifa eden işçi, yine aynı sendikaya üye kayıt fişi doldurmadan ve imzalamadan üye olduğunu beyan eder, bu beyanda geçerli kabul edilirse, durum saptaması işleminde sendikaya üye kayıt edilmiş olunacaktır. Oysa, işlemin ereği, çağrı tarihindeki üyelik durumunun saptanmasıdır.

Görülüyor ki, istifa belgelerinin de işçilere gösterilerek doğruluğunun araştırılması, yetkili sendikanın saptanmasında kaçınılmaz bir zorunluluktur.

---

(1) — E. Güven, İHU, TSGLK 11 (11)
(2) — Çalışma Bakanlığı'nın 23.5.1979 gün ve 1873 sayılı yazısı

● YARIN:

Çözüm «Durum Saptaması» değil Referandum'un yasalaşmasıdır

---

tırmık

AYDIN ENGİN

Ak koyun-kara koyun

İslamiyet'te sabah namazının vaktini kestirmek için çöl bedevisinin yaşamıyla uyumlu bir ölçüt var. Ak, koyunla kara koyundan koparılan birer tüyü, ayırdedebildiğiniz an sabah namazının vaktidir. Tan yerinin atmasıyla ilgili oldukça ilginç ve uygulanabilir bir öneri. Ancak bir soru var:

Müslüman bedevinin ya gözleri hastaysa ne olacak?

Biliyoruz, şimdi bizim bu yazdıklarımızı okuyanlar bastılar **«gamata»**yı.

— **Bak hele**, dediler, **ülkede MHP'nin kapatılması istemleri çığlar gibi yükseliyor. Yurdun dört bir yanında yığınlar, kuru kalabalıklar değil yığınlar hareketlenmiş. En güncel demokratik istemi inatla, inançla savunuyorlar... Tırmıkçı arkadaşımız tutmuş ak koyundan, karakoyundan sözediyor, islamiyet üstüne bilir bilmez ahkâm kesiyor.**

Hiç bile öyle değil. Biz de başlayan, süren, 18 Ağustos gününden itibaren miting ve gösterilerle daha ileri boyutlara ulaşmaya hazırlanan eylemlerden söz edeceğiz.

Önce kulağımıza kadar gelenleri özetleyiverelim, bir kaç örnek aktarıverelim.

Antalya'da örgütlenen miting ve yürüyüşe karşı Dev-Genç ve Kurtuluş gruplarının şefleri **«katılmayacaklarını»** belirtirken pek ilginç bir mazeret de öne sürmüşler. Yalan yok, yanlışı varsa bize ileten arkadaşların boynuna günah ve vebali. Dev-Genç'li ve Kurtuluş'lu gençlerin sözcüleri bu miting ve gösterilere katılmayışlarını **«bu siyasal bir sorundur, konudur»** biçiminde açıklamışlar. Yani, açıkça şöyle demeye getirmişler:

— **Biz ki anlı şanlı ve dahi etkili ve yetkili «siyasal» yapılarız. Bizimle bunu ancak «siyasal» yapılar, kuruluşlar konuşabilir...**

Umarız yanlış anlamadık. Ama yanlış anlamadıksa ak koyun-kara koyun örneğimiz geçerli olacaktır.

Güneydoğu'daki pek çok yerde Türkiye İşçi Partisi paralelinde eylem sürdürdüğü bilinen Genç-Öncü'nün yerel örgütleri, bu miting ve gösterilere katılma kararı alıyor yada eğilim belirtiyorlar. Ancak ardından Genç-Öncü merkezinden yada il bürolarından gelen **«uyarı»**larla katılmaktan vazgeçiyorlar.

Umarız yanlış istihbarat yapmadık. Ama yanlış istihbarat değilse ak koyun-kara koyun örneğimiz geçerli olacaktır.

Güney Anadolu dolaylarında bir kentimizde Genç Emekçiler Birliği çevresinde toplanmış gençler, eylem çağrısını **«MHP kapatılsın demek, tüm faşist tehlikeyi, tehdidi bu partiye indirgemek demektir. O yüzden katılmıyoruz»** mazeretiyle geri çevirmişler.

Umarız yanlış duymadık. Yanlış duymadıysak eğer ak-koyun kara koyun örneğimiz geçerli olacaktır.

Gene bir Güney ilimizde gene Emeğin Birliği grubundan bir sözcü, eylemin ilkesinde mutabık olduklarını belirtmiş ama ardından da **«18 Ağustos kararı bize danışılmadan alındı. Bu bir dayatmadır. O yüzden 19'unda olursa katılırız»** deyip çıkmış işin içinden...

Şimdi gelelim ak koyun-kara koyun örneğimize.

Faşizme karşı savaşta ak koyunla kara koyunun ayrıldığı günler yaşanıyor. Tutumlarıdır kişileri, örgütleri açığa vuracak olan. Yığınlar faşizme karşı savaşırken şu yada bu biçimde bir mazeret üretip yan çizenler, yarın faşizm üstüne tek sözcük etme hakkına sahip olamayacaklar, söz etmeye kalkarsa kendisine inanacak kimseyi bulamayacaklar.

Ak koyunla kara koyunun ayrıldığı günler yaşanıyor.

«Gözü bozuk çöl bedevisinin durumu ne olacak?» diye sormuştuk.

İşte cevap:

Müslüman bedevi sabah namazının vaktini ayarlayamayıp, namazı kaza edecek.

Ama bedevinin şansı var. **Telafi namazıyla, kaza namazıyla** bu kusurunu, günahını giderebilecek.

Bugünlerde yığınsal anti faşist eylemlere şu yada bu mazeretle yançizenler de namazı kaçıracaklar.

Üstelik **«bu»** namazın ne **telafi**'si olur nede **kaza**'ya bırakılması...

ACILI YILLAR

Eduard Claudius

Alevler içindeki Avrupa'da bir Alman Komünistinin anıları

Büyümüş ve güçlenmiştim. En ağır yükleri bile taşıyabiliyordum. Dünya önümde geniş ve sınırsız bir şekilde uzanıp gidiyor ben de onu fethetmek istiyordum

— 74 —

— Sigara içiyorsundur tabii. Al, buyur.

— **«Anneanne, ben sigara içmiyorum»,** dedim. Şaşırmış gibi yaptı ve sigarayı geri götürdü. Dönüp gelince karşıma geçip dikildi. Bambaşka tümden değişik bir tavırla, soğuk ve emin :

— Duvar, nah şurası tamir edilecek. Çimento pahalı. Sana para verecek halim yok. Ama sen de bana, bunu yapamam demiyeceksin!

Fazla mesai yapışım ilk olmayacaktı : Son zamanlardan, örneğin bir çimento vagonunu boşaltmak, bir zemini külle doldurmak ya da tüm bir duvarı bile sıvamak gibi ek işler yapıyordum. Bu işlerde Rudi ortağımdı. Kazancımızı namusluca paylaşıyorduk.

Ama bu kez bedavaya çalışacaktım. Üç torba çimento yetecekti. O zamanlar torbasının fiyatı iki marktı. Kuşkusuz anneannem onları şantiyeden alıp getireceğimi umuyordu. **«Beni bu işte kıramazsın»** diye ısrar etti. **«Ben sana çimento ve kum bulacağım. İşten sonra gelir yaparsın. Bende yiyeceksin yemeğini!»**

Başka çarem yoktu. Bu işi yapmam gerekiyordu. Bana reçelli bir pasta ve çok açık bir arpa kahvesi ikram etti. Ek olarak inanılmayacak bollukta iyi öğütlere hak kazandım.

— **«Kiliseye gidiyor musun?»** diye sordu aniden. **«Ya günah çıkartmaya, oraya ihmal etmeden devam ediyor musun?»**

— **«Ama niçin gideyim»** diye riyakar bir tavırla kendimi savundum. Gülmemi bastırmak için de çok güçlük çektim. **«...Neden günah çıkartacakmışım? Ben günah işlemiyorum, galiba. Eh tabii, ara sıra bir kızı öptüğüm oluyor, hele güzelse...»**

Anlattıklarım orada kesildi. **Daha ne olduğumu anlamama kalmadan,** anneannem kalkmış, nasırlı kırışık eli patır kütür yüzüme inmeye başlamıştı : **«Seni gidi çapkın!... Seni gidi çapkın!»** diye bağırıyordu.

Gülerek ayrıldım. Avludaki eski duvarı onardım. Akşam yemeği olarak bana kalın salam dilimleri, arpa kahvesi ve reçelli kurabiyeler veriyordu. İşi bitirdiğimde ücret olarak elli fenik aldım.

Ondan sonra aile çevresinden ne zaman bana açık bir saldırı gelse benim savunmamı o yapıyordu. Bu saldırıların ise haddi hesabı yoktu tabii! Bana anlattıklarına bakılırsa, şöyle diyordu hep : **«Ne isterseniz söyleyebilirsiniz... Evet, belki o bir komünist... Ama o benim ön duvarımı onardı... Hem de hiçbir şey istemeden! Kendisine elli mark vermek istedim de kesinlikle almadı!».** Böylece her ikimiz de mutluluktan ışıl ışıl oluyorduk. Ben, iyi yürekliliğimle taçlanmış olarak, O ise cömertliğiyle. Ne zaman anneanneyi düşünsem garip bir zevk duyduğumu yadsıyamam.

* * *

Hepimiz geçmişte kalan anılarımızdan bazılarını daha bir mutlulukla, daha sevgiyle anımsarız.

Benim son çıraklık yılım da gençliğimin en güzel yılı olarak böyle ayrıcalık taşıyan bir devre oldu.

Büyümüş ve güçlenmiştim. En ağır yükleri bile taşıyabiliyordum. Dünya önümde geniş ve sınırsız bir şekilde uzanıp gidiyor, ben de onu fethetmek için yola çıkmak istiyordum. **Komünist Partisi Manifesti** ve okuduğum diğer kitaplar, ona şekil ve çizgilerini veriyordu. Nehirler ve kıyılar boyunca uzanan ormanları, dağları, kentleri düşlüyordum : Rio de Janeiro... Barcelona... Pekin..., sonu gelmeyen bir zincirin değerli halkalarıydı.

Bu devre aynı zamanda Paula'la birlikte geçen son aylarımız oldu. Gözlerimizi indirmeden bakışıyorduk. Birlikte kırlara yapılan grup gezilerine katılıyor ve inanıyorduk ki birbirimizden hiçbir zaman ayrılmamalıydık.

Böyle grup halinde çıktığımız gezilerde, kendi kendime bir komünist olduğumu söylüyor, **Manifesti ezbere okuyordum. «Avrupa'nın üstünde bir hayalet dolaşmaktadır...»** cümlesi ağzımdan korkunç bir çınlamayla dökülüyor olmalıydı. Çünkü hiçbir şey, bana daha şairane, tüm insanlık için yatışmaz, hınçlı bir kinle birlikte çılgınca bir sevgiyi dile getiremezmiş gibi geliyordu.

Bize burjuva uydurmalarını ve alışkanlıklarını anımsatan her şeyden nefret ediyorduk. Tuzu kuru olmanın bir sembolü gibi gördüğümüz kıravat, bizim için, görünmez darağaçlarına önceden bağlanmış halatlar gibiydi. Özenle ütülenmiş takım elbiseler de aynı şekilde bizi bir cendere gibi sıkmaktaydı. Gerçekten bir haydut çetesi olabilir miydik? Başka dönemlerde ve koşullar farklı olaydı belki de evet.

Şu bir gerçekti ki, sık sık tam haydutlar gibi davrandığımız oluyordu. Bir sabah, köylülerden biri tel örgütlerinin yerinde yeller estiğini görüyordu. Biz onu sökmüş, köyden birkaç yüz metre uzağa götürüp çalılıkların içine atmışızdır. On kilometre uzaklıkta -gece yürümüşüzdür- bir başka köylü tekerlekleri uçmuş arabasına şaşkınlıklar içinde bakakalmıştır. Bir otlağı çevreleyen dikenli tel örgüler sökülmüş olup, içerde bulunan tüm hayvanlar komşu köyün tarlalarında başıboş dolaşmaktadır.

Köylerin içinden geçerken vahşi böğürtüler koparıyor, kapılar yolumuz üzerinde kapandıkça bir zafer kazanmışız sanıyorduk. Bizi sarhoş eden alkol değil, taşkın canlılığımız ve yaşama sevincimizdi. Aslına bakılırsa, o sıralarda bir manastır sakini kadar kanaatkârdık. Bir damla bile alkol girmezdi ağzımıza. Bir sigara içmek! Böyle bir şey ideallerimize ihanet etmek olurdu. Böyle ide- bulanıktı henüz, fakat onların bizim için emredici olmalarına hiç de engel değildi.

Birgün anımsarım, öyle bir rezalet çıkardık ki, polis işe karışmak zorunda kaldı. Noel akşamıydı, o geceyi bir gençlik hanında geçirdikten sonra tam yatacağımız sırada, birden bir ilham geldi. Oradan iki kilometre uzaktaki kilisede yapılan geceyarısı ayinine katılmak. Uzun saçlarımızla, ince tüniklerimiz içinde takırdayan çenelerimizle, çıplak bacaklarımızla tam ayinin ortasında kiliseye varıyoruz. İçeri girişimizin hiç saklısı gizlisi olmuyor. Derin dini duygular içinde bulunan müminler için biz korkunç bir görüntü oluşturuyoruz. Fakat, çok kısa bir duraksamadan sonra büyük bir dindarlıkla dualarını hep birlikte okumaya devam ediyorlar. Önce biz de seslerimizi koronunkine karıştırıyoruz. Sonra yavaş yavaş bir halk türküsü söylemeye başlıyoruz. Noel şarkısı bitmiştir. Fakat eski şarkı kilisenin duvarları arasında vahşice çınlamaya devam etmektedir.

İlk saniyelerde kalabalıktan bir tepki gelmiyor; sonra sonra tehdit edici sesler yükseliyor. Cemaat üyelerinden bazıları, yumruklarını kaldırıp üzerimize yürüyorlar. Haykırarak kaçıyoruz. Kar altındaki köyden civardaki kırlık bölgeye doğru koşa koşa kaçıyoruz. Peşimizden gelenleri ektiğimize iyice kanaat getirince bir saman yığını yanında duralıyoruz. Gençlik hanına dönmeye cesaretimiz yok artık. Bir ateş yakıp soğukta kamp kuruyoruz. Aramızdan biri, sanıyorum elektrikçi çırağı olan...

(Devamı var)

Olanak versinler olimpiyat şampiyonu çıkaralım diyen Ağrı Bölge Müdürü Elfesya Alptekin:

«Sporda yükselen Ağrı'nın sesi, ezilenlerin sesidir»

Hasan UYSAL

Bir süre önce gazetemizde röportajı yayınlanan Sadık Salman'la ilgili olarak bir açıklama gönderen Ağrı Bölge Müdürü Elfesya Alptekin bu açıklamasında «Gazetenize muhakkak geleceğim, karşılıklı olarak uzun boylu konuşacağım» diyordu. Alptekin dediğini yaptı ve kısa bir süre sonra gazetemizin Ankara bürosunu ziyarete geldi.

Elinde koca bir çanta, çanta içinde gazete küpürleri, dosyalar ile Ağrı'nın sorunları vardı. Doğunun sorunlarını yükleyip getirmişti adeta.

«Sporda yükselen Ağrı'nın sesi, ezilen insanların sesidir. Bu sesden çıkarları bozulanlar ve onların sözcüleri rahatsız olurlar. Emekçilerin ezilen sömürülenlerin, ilericilerin, yurtseverlerin gazetesi olan Politika bu sese kulak vermelidir.» diyordu. Ağrı'nın Bölge Müdürü...

Ta Ağrı'dan Türkiye'nin bir ucundan kalkıp yöresinin sorunlarını dertlerini, sıkıntılarını dile getirmek için Ankara'ya kadar gelmişti. Sağda solda bizim gerçeklerimiz dile gelmez bunu onlardan beklemiyoruz da, ancak kendi gazetemizde gerçeklerin dile getirilmesini bekliyoruz. Benim gelmem, benim anlatmam da yetmez, muhakkak sizi bekliyoruz. Gelin gözlerinizle görün, doğunun ve Ağrı'nın gerçeklerini..» diyordu Elfesya Alptekin.

YOKLUKLAR İÇİNDE ÇOK ŞEY VAR ETTİK

Alptekin «yokluklar içinde, ülkenin en başarılı sporcularını var ettik. Böylece kısıtlı, hatta olmayan olanaklarla neler yapılabileceğini kanıtladık. Bu başarıya, yalnız Türkiye'nin çıkracı, asalak, ters spor yapısı ile değil, doğunun feodal yapısı ile de uğraşarak ulaştık. Hâlâda uğraşıyoruz ve sonuna kadarda savaşı sürdüreceğiz.»

Koskoca Ağrı'da tek spor salonu bile yok. Spor salonunun temeli 1973'de, kamp tesisinin 1974'de, teleski ve kayak evi'nin temeli 1975'de atıldı. Her yıl bir çukur kazıp gittiler. Ancak bu güne kadar hiç bir şey yapılmadı. Bir stadımız, birde iki katlı bölge binamız var. Binanın alt katı, sporcunun soyunma odası, sporcunun yatakhanesi olarak kullanılıyor. Ayrıca gene bu alt kat Ağrı'nın kapalı salonu oluyor. Boksörlerimiz, masa teniscimiz, haltercimizde burada çalışma yapıyor. Bütçemizin tümü 5 milyon lira, bunun 3 milyon lirası personel masrafı olarak gidiyor. Bütün yapılanlar bu iki milyonla oluyor. Bize tek güç veren Ağrı halkıdır. Toplam personelimiz 27 kişi. Bunun 7'si sporcularımızdan, atletizmden, kayak'a, masa tenisi, halter, güreş'ten futbola kadar tüm etkinlikler bu 27 kişi ile 2 milyonluk bütçe ile yapılıyor. Ayrıca biz bu bütçe ile sporculara gıda yardımı yapıyoruz. Ve biz bu durumda ülkenin en başarılı sporcularını çıkarıyoruz.»

OLANAK VERSİNLER OLİMPİYAT ŞAMPİYONLARI ÇIKARALIM...

Elfesya dertli idi. Spor yöneticisi diye ortada dolaşanlara bozuluyordu. «Bize olanak versinler olimpiyat şampiyonu çıkaralım.» diyordu. «Halkın parası ile milyonları akıtan ama hiç bir şey yapmayanların asılması gerekir» diyordu.

«Bize olanak versinler olimpiyat şampiyonları çıkaralım. Olanak dedimse çok bir şey istiyoruz sanmasınlar, cici hanımların, cici beylerin oturduğu kentlere verilen olanağın bir çeyreği bize yeterde artar bile. Biz kızların yüzünü bile açamadığı bir kentte, sokak aralarında, köylerde kızları şortla koşturuyoruz. Köylerarası atletizm yarışları düzenliyoruz. Her yıl 10 bin kişiyi geçiyor bu koşulara katılanların sayısı. Geçmişte tek kişiyi koşturduğumuzda yer yerinden oynamıştı. Şimdi aileler gelip «Müdür bey benim kızı da koşturun» diyorlar. Bir kız sporcumuz bugün kalkıp Yunanistan'a koşmaya gidiyor. Bugünün Türkiye'sinde erkek çocuklarını bile oralara göndermez aileler. Şimdi son olarak memurların, kahve köşelerinden ve pisliklerden kurtulması için yarışlar düzenliyoruz. Ancak elde yeterli tesis yok, hatta tek çalıştırıcımız bile yok. Türkiye'de halk spor aracılığı ile uyutulur. Bizde tam tersi insanımızın yattığı uykudan uyandırılması için spor araçtır.»

Federasyonlar hakkında da bilgi veren Elfesya, «Federasyonlarla aranız nasıl?» sorusuna şöyle yanıt verdi:

«Atletizm Türkiye'de battı. Bir tek federasyon başkanı geldi, o da Kurthan Fişek'ti, hatası ile sevabı ile tek başkandı. Ancak erken ayrıldı. Şimdiki federasyonu benden iyi biliyorsun, seyahat düşkünleri, bu spora emek vermeyenler yönetimde. Ancak bu işi onların tekeline bırakmayız. Mücadele etmeye devam edeceğiz Kayak Federasyonu Başkanı ise iyi niyetli bir kişi onunla herhangi bir sorunumuz yok» dedi.

SADIK GENE BİZİM ÇOCUĞUMUZDUR

Sadık Salman'ın daha önce gazetemizde yer alan açıklamalarını da yanıtlayan Elfesya Alptekin şunları söyledi:

«Sadık bir ölçüde haklıdır. Balkan şampiyonu olduktan sonra kendisine bir arsa hediye edilmiştir. Arsayı hediye eden adam geçen dönem Ağrı'dan MHP belediye başkan adayı olan bir tüccardır. Arsa nedeni ile politik çıkar elde etmiş. Tercüman gazetesinde manşet olmuştur. Ancak Sadık'a arsanın tapusunu vermemiştir. Öğrendiğimize göre şimdi bu arsayı bir resmi daireye satmıştır. Biz ev yaptırtmak için halktan 9 bin lira para toplamıştık. İşte bunun hesabı yanımda, tüm para Ağrı'lı sporculara harcandı. Arsa olmazsa üzerine nasıl ev yapardık? Ancak Sadık yanlış hedef seçmiştir. Gelsin beraber mücadele edelim. Bugün o koşuyor, herkes ona sahip çıkıyor görünümünde. Fakat Sadık hasta, tekrar koşar mı belli değil. İşte o zaman Sadık'a gene biz sahip çıkacağız. Bir gün o yaptığı yanlışı görecek, gerçeği anlayacak. Sadık gene bizim çocuğumuzdur.»

Alptekin son olarak «Gerçekleri gözlerinizle görmeniz için sizi Ağrı'ya bekliyorum. Bir haftalığına gelip görün» diyordu.

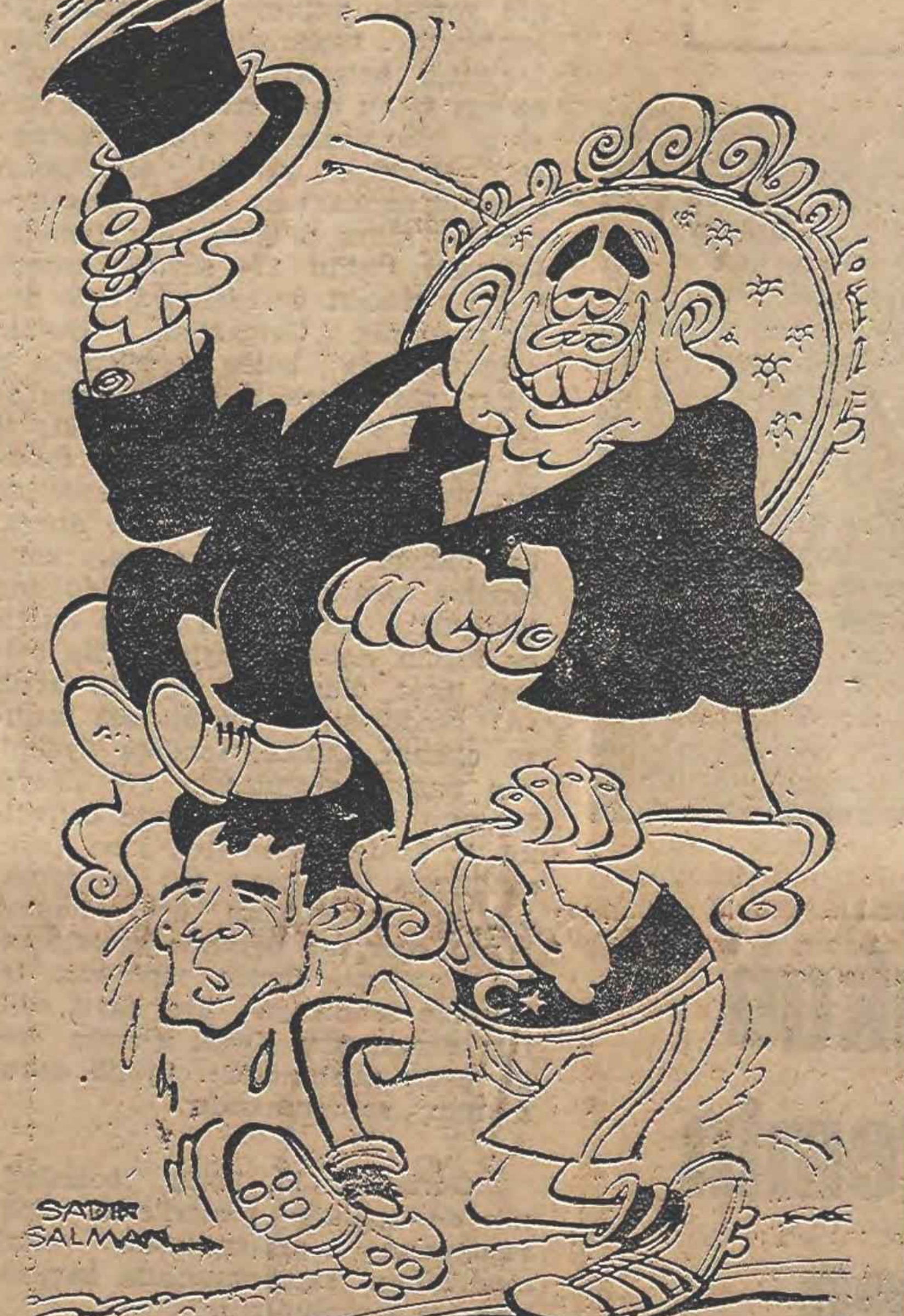

- Sadık Salman konusunda «O gene bizim çocuğumuzdur. Ancak savaşmak için seçtiği hedef yanlıştır. Gelsin beraber savaşalım» diyen Alptekin, Sadık'ın dargınlığına neden olan ev konusunda «Sadık'a arsa veren kişi, bunu politik çıkarı ve reklamı için kullandı. Bir burjuva gazetesi bu adamı manşet yaptı, Ağrı'da tüccarlık yapan bu adam bir süre sonra MHP'den belediye başkan adayı oldu. Sonra da «Sadık'a tapusuz verdiği arsayı şimdi bir resmi daireye sattı, biz bu arsanın üzerine nasıl ev yapardık» şeklinde konuştu.

Vardar: Güreşimizdeki olay uzun süren kampların doğal sonucudur

- Genel Müdür Yardımcısı "bence uzun süreli kamplar her yönden sakıncalıdır. Ülkemizin koşullarına ters düşmektedir. Sporcular kendi takımlarında hazırlık yapmalı, kamplar kısa süreli olmalıdır" şeklinde konuştu
- Vardar, "Sporcuların eylemi hoş karşılanamaz, ancak bu hareketten güreşçilerimiz değil yöneticiler sorumludur. Sporcular uzun süredir hatta yarım yılı aşkın süredir kampa adeta kapatılarak, ailesinden, çevresinden ve dostlarından uzak tutularak, ileriki şampiyona için koşullandırıldı. Bu şampiyonaya gidilme ertelenince doğal olarak tepki gösterdiler. Bu durumdan güreş yöneticileri sorumludur" dedi

Ankara, (Politika) — Amerika'da yapılacak olan Dünya Güreş Şampiyonasına katılmayacağımız açıklanınca kampı terkeden güreşçiler konusunda Beden Terbiyesi Genel Müdür Yardımcısı Mazhar Vardar bir açıklama yaptı. Vardar açıklamasında güreşçilerin değil, yöneticilerin sorumlu olduğunu söyledi.

BTGM Yardımcısı Mazhar Vardar, güreşçilerin kampı terketmesi konusunda yaptığı açıklamada:

«Sporcuların kampı terketmeleri doğru kabul edilebilecek, hoş karşılanabilecek bir eylem değildir. Ancak bunun tüm sorumluluğunu güreşçilere yıkmakda gerçekçi bir tutum olamaz. Bu durumun ortaya çıkmasına sebep, Güreş Federasyonunun yanlış tutumudur. Sporcular 1,5 aydır aile çevresinden, ailesinden, dostlarından ayrı bırakılmış, sosyal yaşantılarından soyutlanmıştır. Kampta sporcular, ileri de yapılacak olan şampiyonaya koşullandırılmıştır. Bu şampiyonanın yapılmayacağına karar verilince doğal olarak tepki göstermişlerdir. Ben şahsen sporcuların bunaldıkları, bunalım geçirdikleri kanaatini taşıyorum. Bunun böyle olacağını, sporcuları olumsuz yönde etkileyeceğini ve sağlıksız bir düşünce ile uzun dönemli ve sporcuları koşullandırıcı kampların yanlış olacağının bilinmesi gerekir. Bundan Güreş Federasyonunun yöneticileri sorumludur.

Bence sporcular kendi takımlarında hazırlık yapmalı, kamplar çok kısa dönemli olmalıdır. Ancak sporcuların ceplerinden 10 bin lira harcamaları pek inandırıcı değildir. Devlet, elindeki olanağın ölçüsünde sporcuların beslenmesi konusunda yardımcı olmaktadır. Daha fazlasını beklemek yanlıştır» dedi.

Öte yandan Akdeniz Oyunları kafilesine de alınmayan eylemci sporcular Merkez Ceza Kuruluna verilecekler.

---

15 KİŞİLİK SOVYET HALTER GRUBU ÜLKEMİZE GELİYOR

Ankara — Akdeniz Oyunlarına hazırlanan Ulusal Halter Takımımızla çalışmak ve İzmir'de yapılacak Uluslararası Sadık Pekünlü Turnuvasına katılmak üzere 15 kişilik bir Sovyet halter grubu bugün Türkiye'ye gelecektir.

Bir hafta süre ile Ankara'da kalacak konuk halterciler daha sonra 24-26 Ağustos günleri İzmir'de yapılacak Altıncı Uluslararası Sadık Pekünlü Halter Turnuvasına katılacaklar.

Halter Federasyonu Başkanı Refik Çolaçan, konuk haltercilerle Ankara'da düzenlenecek 7 günlük ortak çalışma sırasında bir antrenör kursunun gerçekleştirileceğini ve Sovyet halter topluluğundan kısa sürede en iyi şekilde yararlanmaya çalışacaklarını söyledi.

Ringlerden demokrat sporcuların sesleri yükseldi

Beden Terbiyesi'ni olayı incelemeye çağıran boksörler kampı terketti

Ankara (Politika) — Kayseri Talas Eğitim Merkezi'nde kampa alınan boksörler de Akdeniz Oyunları'na hazırlık için yapılacak kampı terkettiler. 1 Ağustos'ta kampa alınan 32 boksörden 20'si kampın bir avuç gericinin eline terkedildiği, can güvenliklerinin kalmadığını, başlarına getirilen çalıştırıcıların ve Federasyonun bu kişilerle işbirliği içinde olduğunu belirterek BTGM'den kamp için soruşturma açmasını istediler. Bunun yanısıra demokrat sporcular imzası ile 20 boksörümüz kamuoyuna bir açıklama yaptılar.

Açıklamada Kayseri Talas Eğitim Kampının Akıncı ve Ülkücü kampına çevrildiği bildirilerek, «Kiter ve Burcu'dan taviz gören grup dini inançları, siyasal çıkarları için kullanıyorlar» denildi.

Açıklamada imzası olan sporcular şunlar:

Serdar Taştemel, Bayram Karaşahinoğlu, Selim Kaya, Do,an Aydoğmuş, Vedat Önsoy, Hasan Kaya, Müslim Ertekin, Köksal Özoğluöz, Kemal Tatar, Fahri Sümer, Ali Can Ay, Mikail Bozoğlu, Mehmet Ali Öztürk, İbrahim İncedursun, Turgay Gülveren, Necmi Akkoyun, Ali Sert, Osman Dağ, Yavuz Yılmaz ve Taci Tunalı.

Boksörlerin açıklaması...

«1-20 Ağustos tarihleri arasında Akdeniz Oyunları Ulusal Boks Takımı kampına 32 sporcu katıldı. Bizlere bu kampın 20-21 Ağustos günlerinde seçmesi yapılarak takım kadrosunun belirleneceği duyurulmuştu. Ancak henüz kampa gitmeden önce kamp baş çalıştırıcısı Bülent Kiter'in kadroyu oluşturma çabası içinde olduğunu, bazı sporculardan takım kadrosuna alacağına ilişkin imzalı kâğıt alıp verdiğini duyduk. Yine de seçme yapılacağı inancıyla, seçmeleri kazanıp takıma girmek umut ve heyecanı ile kampa katıldık.

Kampa katıldığımız günden itibaren çalışmalarda ve normal zamanlarda çalıştırıcı Bülent Kiter ve Sabahattin Burcu bazı sporcularla özel ilgilenip, sporcuları gruplara ayırmaya daha ilk günden başladılar. Kiter ve Burcu'dan taviz gören grup dini inançlarını çıkarları için kullanmaya başlamışlar. inançlarının dışına taşmışlardır. Bu grup namaz kılıp «tek yol islam» sloganları atmaya başlamış, kampın terasına koydukları teypten Kuran ve marş kasetlerini yüksek sesle çalarak ulusal boks kampını «akıncı ve ülkücü derneği eğitim kampına» çevirip, bunların ters zihniyetini benimseyenlere baskı kurmaya kalkmışlardır.

Bütün bu olanlar çalıştırıcılar Kiter ve Burcu'dan desteklendiğinden kamp siyasi bir bölünme havasına getirilmiştir. Bununla kalmayıp bir önceki kampta olduğu gibi kamp yerine ziyaretçi görünümünde gerici militanlar her gün getirilip, üzerimizde baskı kurulmaya çalışılmıştır. Kamp içinde can güvenliğimiz kalmamıştır. Üzerimizde oynanan oyunları bozmak için biz ekte imzası bulunan 20 demokrat sporcu olarak kampı terkederek Ankara'ya dönmüş bulunuyoruz. Bu olayları, sporcular olarak nefretle ve şiddetle kınıyoruz. Sayın kamuoyuna duyururuz.»

TENİS ULUSAL TAKIMIMIZ BUGÜN LÜKSEMBURG'LA KARŞILAŞIYOR

Ankara — Avrupa Tenis Şampiyonası'na katılacak tenis takımımız Lüksemburg'a gitti.

Davis Kupası elemelerindeki ilk maçını bugün Lüksemburg'la yapacak olan tenisçilerimiz, rakiplerini yendikleri takdirde Norveç'le karşılaşacaklar.

Çalıştırıcılığını Nazmi Barı'nın yaptığı tenis ulusal takımımız şu sporcu'lardan oluşuyor:

Bülent Altınkaya, Hakkı Özgenel, Kemal Anbar, Remzi Aydın.

Tenis ulusal takımımız, 20 Ağustos'ta yurda dönecekler.

Bugüne dek F.Bahçe 95, G.Saray 83 kez kazandı

TSYD Turnuvası'nın ikinci maçı bu gece G,Saray F.Bahçe arasında

- İNÖNÜ STADI'NDA OYNANACAK MAÇ SAAT 20.00 DE BAŞLIYOR

Alev ANAKÖK

Türkiye Spor Yazarları'nın düzenlediği geleneksel turnuvanın ikinci gecesinde G. Saray - Fenerbahçe karşıkarşıya gelecek.

Bilindiği gibi, önceki gece oynanan kupanın ilk maçında Beşiktaş'ı 2-1 yenen Galatasaray, avantaj sağladı. Bu geceki maçı da kazanırsa 16. Kupanın sahibi olacak.

Maçı Fenerbahçe kazanırsa, kupanın sahibini Fenerbahçe - Beşiktaş maçının sonucu belirleyecek.

Ezeli rakipler Galatasaray ve Fenerbahçe bugün 251. kez karşıkarşıya gelecekler.

Ezeli rekabetin başlangıcı olan 17.1.1909'dan bu yana geçen uzun süre içinde tam 250 kez karşılaştılar.

Ezeli rekabetin ilk maçını Galatasaray 2-0 kazanmıştı. Son maçı ise bu kez 14.4.1979 da Fenerbahçe Erol ve Şevki'nin golleriyle kazandı.

250 maçlık ezeli rekabet sonunda Fenerbahçe 95 galibiyet, Galatasaray 83 galibiyet alırken 72 maç da beraberlikle sonuçlandı.

Fenerbahçe'nin attığı gol sayısı 338, Galatasaray'ın attığı gol sayısı ise 323.

Ezeli rekabet içinde en fazla gol atan Fenerbahçeli futbolcu Zeki Rıza Sporel. En fazla gol atan Galatasaraylı futbolcu ise Metin Oktay.

En farklı galibiyetler ise şöyle: 1911'de Galatasaray: 7 Fenerbahçe 0, 1936 ve 1976 da Fenerbahçe: 6 - Galatasaray: 1

Türkiye Liginde ezeli rakiplerin 42 maçlık blançosuna gelince, Fenerbahçe 16, Galatasaray 11 kez galip geldi ve 15 maç da beraberlikle kapandı.

Fenerbahçe 43 gol atarken Galatasaray 36 gol attı.

Ezeli rakiplerin Türkiye liglerindeki birbirlerine karşı elde ettikleri en farklı galibiyetler ise şöyle: 1961 ve 1962'de Galatasaray Fenerbahçe'yi 5-0, 1959'da Fenerbahçe Galatasaray'ı 4-0 yenmişti.

GALATASARAY 12 MAÇTIR F. BAHÇE'Yİ YENEMİYOR

Bu arada ezeli rakiplerden Galatasaray tam 12 maçtır rakibi karşısında galibiyet sevincini tadamadı.

Son kez 9 Mayıs 1976'da Fenerbahçe'yi yenen Galatasaray o günden bu yana oynadığı 12 maçtan 9 tanesinde rakibine boyun eğdi, üç kez de berabere kaldı.

Fenerbahçe'nin 27 golüne karşın, Galatasaray 12 gol atabildi. Ezeli rekabetin bir ilginç yanı da bu 12 maç içinde Cemil'in 8 gol atmış olmasıdır. G. Saray'ın golcüsü Gökmen ise bu 12 maçta 2 gol atabildi.

Bu arada işin en ilginç yanı Fenerbahçe'ye bu 12 maçlık dönemde en çok gol atan futbolcu şu anda Sarı - Lacivertli forma ile mücadele eden Şevki'dir. Şevki Galatasaray'a 3 gol kazandırdı.

Bu arada Şevki Fenerbahçe forması altında Galatasaray'a ilk golünü 15.4.1979 yılında Fenerbahçe'nin 2-0 kazandığı son maçta attı.

HENTBOL FEDERASYONU BAŞKANI DÜN BİR BASIN TOPLANTISI YAPTI

Sevim «Akdeniz Oyunları'nda Türkiye'de hentbol oynandığını göstereceğiz» dedi

İstanbul (Politika) — Dün bir basın toplantısı yapan Hentbol Federasyonu Başkanı Yaşar Sevim, federasyonunun çalışmaları, katıldığımız Gençler Balkan Şampiyonası, Akdeniz Oyunları hazırlıkları ve ülkemize davet edilen Federal Alman Baden Württemberg Genç Karması ile yapılacak karşılaşmalar hakkında bilgi verdi.

Hentbol Federasyonu Başkanı Yaşar Sevim, 1976 yılında kurulan Hentbol Federasyonunun temel amacı olarak yaygın spor anlayışına önem verdiklerini, ilk planda okullara daha sonra da kulüplere girildiğini söyledi. Antrenör, hakem ve sporcu eğitimine ayrı bir önem verdiklerini de söyleyen Sevim, 16 ilde antrenör kursunun, 59 bölgede hakemlik kursunun açıldığını, 14 defa da sporcu kampı yapıldığını açıkladı.

Türkiye'de hentbolun giderek sevildiğini ve yaygınlaştığını belirten Sevim, okullarda 10.000'in üzerinde, kulüplerde ise 2500'ün üzerinde lisanslı hentbol oyuncusu bulunduğunu, sporcu sayısı bakımından 22 federasyon arasında 5-6. sırada olduklarını söyledi.

Çalışmalarının birinci yılında Uluslararası Hentbol Federasyonunun onur üyeliğine, ikinci yılında da resmi üyeliğine seçildiklerini açıklayan Hentbol Federasyonu Başkanı Yaşar Sevim, bunun uluslararası planda küçümsenmeyecek bir başarı olduğunu belirtti.

En az bütçeye sahip olduklarını, sağlıklı spor yapabilmek için yeterli ölçülerde salon ve tesislere gereksinim olduğunu söyleyen Yaşar Sevim, Akdeniz Oyunları hakkında şunları söyledi:

«Bu oyunlara katılan ülkeler hentbolde belli bir düzeye gelen ülkelerdir. Buna karşın başarılı olacağımıza ve Türkiye'de hentbol oynandığını da vurgulayacağımıza inanıyoruz. Akdeniz Oyunlarından elde edeceğimiz deneyimler, antrenör, hakem ve sporcularımız için çok yararlı olacaktır.»

Akdeniz Oyunlarına katılacak Ulusal Hentbol Takımımızın kadrosunda şu sporcular bulunacaktır: Ahmet Sarıyer, Yüksel Yıldız, Cüneyt Koparan, Namık Cildam, Ramazan Demirci, Rıza Çakmak, Kadir Baştürk, Turan Kabay, Korhan Özgül, Yakup Durmuş, Rüştü Şahin, Kenan Domaç, Ahmet Fethanoğlu ve Mustafa Aslan.

Öte yandan ülkemize davet edilen Federal Alman Baden Württemberg Genç Karması bugün İstanbul'a gelecektir. Konuk takım İstanbul'da Federasyon Karması adı altında Ulusal Takımımızla çeşitli karşılaşmalar yapacaktır. Ayrıca İstanbul ve Ankara Karmaları ve Taçspor Hentbol Takımı ile de karşılaşacaktır.

İngiliz atleti Coe, 1500 metre Dünya rekorunu yeniledi

Zürih (A.A.) — İngiliz orta mesafe koşucusu Sebastian Coe, Zürih'de yapılan Uluslararası Atletizm Yarışmalarında 1500 metre dünya rekorunu 3.32.1 ile kendisine maletti.

Eski rekor, Tanzanyalı ünlü atlet Fibert Bayi tarafından 3.32.1 ile 1974 yılında kırılmıştı.

COE'NUN BU YIL KIRDIĞI ÜÇÜNCÜ REKOR

1979'un rekor makinası haline gelen İngiliz atlet Sebastian Coe bu rekoruyla, bu yıl kırdığı dünya rekorlarının sayısını üçe çıkarmakta. Coe, 5 Temmuz'da 800 metre dünya rekorunu 1.42.4 ile, 17 Temmuz'da ise 1 mil dünya rekorunu 3.49 ile kırdı.

Akdeniz Oyunlarına katılacak eskrim takımı belirlendi

Ankara (Politika) — Yugoslavya'nın Split kentinde yapılacak 8. Akdeniz Oyunlarına katılacak Ulusal Eskrim Takımımız belirlendi. Eskrim Federasyonu'nun Seçici Teknik Kurulu tarafından belirlenen ulusal ekibimiz 2-15 Eylül tarihleri arasında tekrar Ankara'da kampa alınacaklar.

Eskrim takımı şöyle:

Bayanlar: Florede Serap Bakırdos - Neslihan Besler, Epede Berk Kaya, Murat Dizioğlu, Kılıçta Mehmet Akpınar - Cengiz Kaya.

Erkekler: Florede, Akhan Bakırdos - Mustafa Aksoy.

Kitleler yarın alanlarda

(Baştarafı 1. Sayfa'da)

● Mahmudiye'de

Mahmudiye'de de aynı engelleme gözleniyor. Emniyet ve kaymakamlık izin vermemekte direniyor. Ancak izin vermeyişlerine yasal bir gerekçe de göstermiyorlar. Mitingin engellenmesine yöredeki CHP yöneticilerinin neden oldukları ve ilçe bürokrasisini bu yönde etkiledikleri ileri sürülüyor.

● İskenderun'da

İskenderun'da miting ve yürüyüş ilçe seçim kurulu tarafından engellendi. İlçe seçim kurulu gösterinin seçim yasaklarına gireceğine karar verdi. Bu karara Antakya İl Seçim Kurulu nezdinde itiraz edildi ama henüz sonuç alınamadı. Balıkesir İl Seçim Kurulu'nun, gösterilerin seçim yasaklarına girmediğine ilişkin kararına rağmen Antakya'da seçim kurulu kararında diretiyor.

● Adapazarı'nda

Adapazarı'nda miting ve yürüyüş yarın yapılıyor. TÖB DER, TÜS-DER, İGD Sakarya Şubeleri ile bölgedeki ilerici kadınlar, işçiler ve köylüler ve Bank-Sen Sakarya İl Baştemsilciliğinin katılacağı miting saat 13'de Erenler mevkiinde başlayacak kent merkezine girişte, Cami yöresinde son bulacak.

● Antakya'da

Antakya'daki miting ve gösteriye İKD, İGD, TÜS-DER, Halk-Koop ve Köy-Koop örgütsel olarak memurlar, liseli gençler, işçiler ve köylüler de yığınsal olarak katılıyorlar. Bu arada dokuz köyden çok sayıda üretici de Antakya'ya yarın gelecekler. 15'de Ataker İlkokulunun önünde başlayacak olan yürüyüş Atatürk Stadyumunun önündeki alanda yapılacak mitingle son bulacak.

● Samandağ'da

Samandağ mitingi de 18 Ağustos günü (yarın) yapılıyor. Saat 15'de başlayacak olan miting ve yürüyüş sırasında kent merkezindeki ilerici ve anti faşistlerin yanısıra köylerden de çok yüksek boyutlu bir katılım olması bekleniyor.

● Trabzon'da

Trabzon'da 18 Ağustos Cumartesi günü (yarın) yapılacak miting ve yürüyüşün hazırlık çalışmaları sürerken polis de baskısını artırdı. Nitekim polis önceki gün Arif Atalay, Namık Soner ve Gürel Çoruhlu adlarında üç ilerici genci gözaltına aldı. Duvarlara yazı yazıldığı iddiası ile gözaltına alınan gençler alışılmadık bir hızla mahkemeye sevkedildiler ve tutuklandılar. Trabzon yöresinde bu tür suçlardan dolayı ilk kez tutuklama kararı veriliyor.

Tutuklanan gençlerle ilgili olarak Cumhuriyet Savcısı ile konuşan Halkevleri Bölge Sekreteri Temel Aydınoğlu'na savcı «Canım bu gençler de İGD'li. Sizin bunlarla işiniz ne?» cevabını verdi. Tutuklu gençlere Trabzon Merkez Karakolunda işkence yapıldığı da öğrenildi.

● İzmit'te

İzmit'teki miting ve yürüyüş için izin istemi halen İl Seçim Kurulunda bekletiliyor. Valilik tarafından, eylemin seçim yasaklarına girip girmediğine ilişkin görüş belirtmesi istemiyle İl Seçim Kuruluna aktarılan izin istemi, bu kurul tarafından bugün görüşülüp karara bağlanacak.

İzmitli ilericiler ve mitingin düzenleyicileri kararın olumlu çıkacağına inandıklarını ve İzmit'te «Faşist yuvalar dağıtılsın, faşist katiller cezalansın» miting ve yürüyüşünün mutlaka yapılacağını belirttiler.

İzmit'teki yürüyüş saat 15.00'de Anıt Park'tan başlayacak ve Çocuk Parkında yapılacak mitingle son bulacak. Mitinge İGD, Maden-İş, Aster-İş, Belediye işçileri, SEKA'daki ilerici işçiler ve memurlar, İKD, İLD, TÜS-DER, Yeni Koop, Köy Koop, TÖB-DER (Gölcük, Kandıra, Karamürsel, Gebze Şubeleri) Halkevi Karamürsel Şubesi, İhsaniye Köyü Kültür Dayanışma Derneği, Petkim-İş, Petrol-İş Yarımca Şubesi olmak üzere 30'a yakın örgüt ve kuruluş katılıyor.

● Konya Ereğli'de

Konya Ereğli'de de aralarında DİSK'e bağlı sendikaların da bulunduğu sekiz demokratik kitle ve meslek örgütünün desteği altında yapılacak miting ve yürüyüş yarın saat 14.00'de İstasyon Meydanı'nda başlayacak, yaklaşık iki kilometrelik bir yürüyüşten sonra Oto Gar'da Sümerbank'ta çalışan Vahit Kut adlı bir işçinin konuşmasıyla sona erecek.

Bank-Sen, Keramik - İş, TÖB-DER, TÜM-DER, TÜTED, İGD, Genç-Öncü, SGB yetkilileri her türlü engellemeye karşın «Faşist Yuvalar Dağıtılsın, Katillerden Hesap Sorulsun Miting ve Yürüyüşü»nün başarıyla sona erdirileceğini belirtiyorlar.

Seçim yasaklarına

(Baştarafı 1. Sayfa'da)

ta bulunulduğuna ilişkin başvurusu üzerine harekete geçti. İlgili yasanın 154. maddesi seçim yasaklarını çiğneyenler için 6 aydan bir yıla kadar hapis, 5 bin liradan 25 bin liraya kadar ağır para cezasını öngörüyor. Soruşturmaya ilişkin işlemler, savcı yardımcısı Ahmet Mete tarafından yürütülüyor.

MHP Genel Başkanı Türkeş iki gün önce Bingöl'e gitmiş ve Elazığ'a uğrayarak Elazığ belediyesinde bir basın toplantısı düzenlemişti.

Basın toplantısının belediyede düzenlenmesi nedeniyle savcılık seçim yasaklarının ihlal edildiğini gözönüne alarak dün hem MHP Genel Başkanı Alpaslan Türkeş hem de Elazığ Belediye Başkanı Behçet Susmaz hakkında «seçimlerin temel hükümleri ve seçmen kütükleri yasasının 62 ve 63. maddeleri uyarınca soruşturma açtı.

Merkez

(Baştarafı 1 Sayfa'da)

BANKALAR KESİMİ

Merkez Bankası'nın bankalar kesimine yönelik kredilerinde, geçen yıla göre daha büyük tutarda bir kısıntı uygulanıyor. Ancak, kısıntı bütünüyle tarım kredilerinden kaynaklanmaktadır.

Temmuz ayı içinde tarım kredilerinde 8 milyar 277 milyon liralık bir daralma meydana geldi. 1978 yılının eş ayında ise, tarım kredilerinde 347 milyon liralık bir gerileme oldu.

Öte yandan, Temmuz 1978'de sanayi, küçük sanat ve ticaret kredilerinde daralma olmasına karşın, bu yıl artış gerçekleştirildi. Özellikle, 1 milyar 903 milyon lira düzeyine varan sanayi kredilerindeki artış dikkat çekici oldu.

Ticaret

(Baştarafı 1 Sayfa'da)

Edinilen bilgilere göre, Ticaret Bakanlığı Müfettişleri bu kez de umumi mağazaların harcamalarının incelenmesi işlemine başladılar.

Öte yandan Devlet Bakanı Başbakan Yardımcısı Faruk Sükân tarafından açıklanan 100 bin tonluk demir yolsuzluğu üzerinde de müfettişlerce soruşturma açıldı. Bakanlık müfettişleri, hurda demir tahsisi alınarak, Bulgaristan'dan yurda saç ve kütük demir sokulması olayını incelemeye başladılar.

Tekfen

(Baştarı: 1 nci Sayfada.)

edilemeyecek bir gerçek. Türkiye'de bunalımın sorumlusunun tekeller alduğu çok geniş yığınlarca dile getiriliyor.

100 binlerce işçiyi kapsayan toplusözleşme döneminin başlaması nedeniyle sınıf ve kitle sendikaları tekellere karşı savaşımda tüm ulusal demokratik güçleri birlikte savaşıma çağırıyor. Yurtsever eczacılar ilaç darlığından işbirlikçi tekelci sermayenin sorumlu olduğunu, ilaç hammaddesinin dış alımının kamulaştırılmasını istiyorlar. Ayakkabıcı esnafı, ana ve yardımcı malzeme üretimini ellerinde bulunduran tekelci firmalara karşı direniş örgütlüyor. Yığınlar, milyonlar, hükümetin antitekel bir program uygulamasını istiyor. Bunun için direnişler örgütlüyor.

Türkiye işçi sınıfının örgütlü gücü, tekelci kapitalizm aşamasının bir ürünü olan faşizme ve onun Türkiye'deki gizli açık odaklarına karşı savaşımın başını çekiyor. Yığınları antifaşist savaşımda alanlara çıkarıyor. Türkiye işçi sınıfının örgütlü gücü, antifaşist savaşımı, antitekel savaşımla, antişovenist savaşımla bir programa eritiyor. tüm ulusal demokratik güçleri faşizme, tekellere, emperyalizme karşı ortak savaşıma çağırıyor.

Günümüzde, faşizme karşı Türkiye'nin hemen tüm il ve ilçelerinde yarın başlayacak olan «Faşizme karşı savaş» mitinglerinin, yığınların tekellere karşı savaşımının yeni boyutlar aldığı bir anda olması rastlantı değildi. Aksine, Türkiye işçi sınıfının örgütlü gücünün ortaya koyduğu antitekel, antifaşist, antiemperyalist programı hayatın doğrulamasıdır. Hayat, tekellere karşı savaşımın, faşizme karşı savaşımdan koparılamayacağını, her geçen gün, her yeni gelişen olayla doğruluyor.

Bir taraftan faşizmin insanlık dışı yüzü ortaya çıkarken, bir taraftan da tekellerin ekonomik bunalımın sorumlusu, yokluğun, pahalılığın, karaborsanın örgütleyicisi olduğu kanıtlanıyor.

İstanbul'da

(Baştarafı 1. Sayfada)

dından, İETT Taşıtlar dairesinde ilerici, demokrat üyelerimizi sindirmeye yönelik, "soruşturmaların" açılması bu kampanyanın planlı bir danışıklı döğüş olduğunu açığa vuruyor.

Tüm teknik elemanlar İETT Genel Müdürlüğü'nden hizmet beklerken; bugüne kadar yetersiz olanaklarla halkımızın ulaşım sorununu hafifletmek amacıyla, herkesin şaşkınlıkla karşıladığı hurda otobüsleri dahi hizmet içinde tutmak için varını yoğunu harcayan ilerici, demokrat teknik elemanlara baskı beklememektedir."

"Biz, Mühendis ve Mimar Odaları adına ilerici, demokrat üyelerimize yönelik her türlü baskı ve sindirme girişimlerini şiddetle protesto ederiz" denilen açıklamada yalana dayalı kampanyanın derhal durdurulması ve soruşturma adı altında sürdürülen baskılara son verilmesi istendi.

Demiryollarında grevin bayram öncesi başlayacağı belirtiliyor

Ankara (ANKA) — Türk-İş'e bağlı Demiryolu İşçi Sendikaları Federasyonu'nun TCDD Genel Müdürlüğü ile sürdürdüğü toplu iş sözleşmesi görüşmelerinde anlaşmazlığa düşmesi nedeniyle aldığı grev kararını bayram arefesinde uygulama kararında olduğu bildirildi.

30 bin civarında demiryolu işçisini kapsayan grev kararı önceki gece alındı ve bu arada sorunun çözümü için gayrı resmi görüşmeler sürdürüldü. Önceki gece saat 23.30 da son olarak DYF-İş yetkilileri ile Başbakan Yardımcısı Hikmet Çetin arasında bir görüşme yapıldığı ancak bu görüşmenin olumlu bir sonuç vermediği ve "karşılıklı bilgi alma" niteliğine dönüştüğü bildirildi.

DYF-İş yetkilileri grev kararının alınmasından itibaren 6 iş günü geçmesi zorunluluğu nedeniyle hemen greve başlayamayacaklarını, ancak grev uygulamasının büyük bir olasılıkla bayramdan bir gün önce başlatılmasının düşünüldüğünü ifade ettiler. DYF-İş'in bayram arefesini seçmesinin nedeninin grevin etkili olması bakımından düşünüldüğü kaydedildi.

Oy pusulası için kura çekimi Pazartesi günü yapılıyor

Ankara (A.A.) — 14 Ekim Cumhuriyet Senatosu üçte bir yenileme, Cumhuriyet Senatosu ve Milletvekili ara seçimleri için siyasi partilerin 2 Eylül Pazar günü yapacakları ön seçime ilişkin aday yoklaması seçmen kütükleri, dün kesinleşti.

Aday yoklaması seçmen kütükleri 5 Ağustos Pazar günü askıya alınmış, 7 gün sonra da askıdan indirilerek ilçe seçim kurullarınca, yapılan itirazların incelenmesine başlanmıştı.

Yüksek Seçim Kurulu'nun düzenlediği seçim takvimine göre, aday yoklaması seçmen kütükleri'ne yapılan itirazların karara bağlanma süresi önceki gün doldu ve kütükler dün kesinleşti.

KUR'A ÇEKİMİ

Öteyandan, siyasi partilerin ve bağımsız adayların, 14 Ekim'de yapılacak seçimlerde kullanılacak birleşik oy pusulasındaki yerlerinin saptanması için 20 Ağustos Pazartesi günü kur'a çekilecek. Yüksek Seçim Kurulu'nda 20 Eylül Pazartesi günü saat 17.00'de yapılacak kur'a çekimine, siyasi partilerin temsilcileri de katılacak.

Güvenlik Kurulu

(Baştarafı 1. Sahifede)

yınlanan bildiride, «Devletin aldığı etkin önlemlerin sonucunun olumlu olduğu, terör olaylarında belirli şekilde bir azalma olduğu, 14 Ekim seçimlerinin güvenlik içinde geçmesi için halen uygulanmakta olan sıkıyönetimin 19 ilde iki ay daha uzatılması yolunda hükümete tavsiyede bulunulmasına karar verildiği» belirtildi.

— YİTİK —

Sigorta kartımı ve nüfus hüviyet cüzdanımı yitirdim. Hükümsüzdür.

Saliha Akay

SAMSUN'DA TÖB-DER ÜYESİ BİR ÖĞRETMEN VURULDU

Haber Merkezi — Samsun'da TÖB-DER üyesi bir öğretmen tabanca kurşunu ile yaralandı, İstanbul'da ise bir terzi öldürüldü. Bu arada İstanbul Sıkıyönetim Komutanlığı dün bir açıklama yaparak 11 gündür gözaltında bulundurulan 6 teğmenin serbest bırakıldığını bildirdi.

SAMSUN'DA

● Samsun'un Kökçüoğlu mahallesinde TÖB-DER üyesi olduğu belirlenen bir öğretmen tabancayla ateş edilerek ağır yaralandı.

Samsun Valisi Rıfat Kaplan'ın verdiği bilgiye göre, olay öğretmen Ali Kemal Şahin'in bir dükkanda otururken, dışarıdan ateş açılması sonucu meydana geldi. Öğretmen Ali Kemal Şahin, ağır yaralı olarak kaldırıldığı Samsun Devlet Hastanesinde tedavi altına alındı. Doktorlar, ensesinden bir mermi ile yaralanan öğretmenin sağlık durumunun iyiye gittiğini söylediler.

İSTANBUL'DA

● Gaziosmanpaşa Küçükköy'de kimlikleri belirlenemeyen kişilerin silahlı saldırısı sonucu bir terzi öldü. Küçükköy, Karadeniz Mahallesi 1098 sokak, 54 sayılı yerde terzilik yapan Ali Rıza Koç'a önceki gün saat 20.00 sıralarında kimlikleri henüz saptanamayan kişilerce ateş açıldı. Ali Rıza Koç olay yerinde öldü.

Yetkililer olayla ilgili soruşturmanın sürdürüldüğünü bildirdiler.

● İstanbul Sıkıyönetim Mahkemesi gizli örgüt kurdukları iddia edilerek, 11 gün gözaltında tutulan altı teğmeni serbest bıraktı.

4. Levent Çeliktepe'deki Arjantin Pavyonu soygunundan sonra adlarından söz edilen sanık teğmenler 1. Ordu Komutanlığı'nın yazılı emri üzerine bir süre önce Merkez Komutanlığı tarafından yakalanmış ve daha sonra sivil giyimli olarak götürüldükleri Emniyet Siyasi Şubede gözaltına alınmışlardı.

Merkez Komutanlığı ile Emniyet Siyasi Şubede toplam 11 gün süre ile gözaltında tutularak sorguları yapılan ve haklarında askeri savcılıkca gizli örgüt kurmak idiası ile TCY'nın 141-5. maddesi uyarınca soruşturma açılan sanık teğmenlerin Emniyet Siyasi Şubede işkence gördüklerini söyledikleri ve bunun adli tabip raporu ile de kanıtlandığını belirttikleri bildirildi.

Sanıkların 14 Ağustos Salı gecesi çıkarıldıkları İstanbul Sıkıyönetim Mahkemesinde yapılan sorgularından sonra serbest bırakılmaları kararlaştırıldı. Sanık teğmenler ile ilgili soruşturmanın İstanbul Sıkıyönetim Askeri Savcılığınca sürdürüldüğü ifade edildi.

● Önceki gece saat 20.30 sıralarında Çengelköy'e yanaşan vapurdan inen yolculara faşist komandolar silah, sopa ve muştalarla saldırdılar. Polis karakolunun iskeleye 100 metre yakın olmasına rağmen olaya anında müdahale edilmediği görüldü. Saldırıda ilerici gençlerin yanısıra birçok yolcu da çeşitli yerlerinden yaralandı. Olayda yaralanan Halim adlı bir ilericinin kafasına 4 dikiş atıldı. Olaydan bir süre sonra gelen güvenlik görevlileri çevrede yaptıkları aramada saldırıyı düzenleyen 10 kadar komandoyu gözaltına aldılar. Öte yandan saldırıya uğrayan ilerici gençlerden 10 kadarının emniyette ifade gerekçesiyle iki gündür gözaltında tutulduğu öğrenildi.

Saldırıya uğrayanlar, faşist komandoların Çengelköy'de sürdürdüğü saldırıların giderek arttığını, bundan bir süre önce iki ilericinin evinin kurşunlandığını, Politika ve Cumhuriyet okuyan ilericilerin defalarca saldırıya uğradığını söylediler.

● Birinci Ordu ve İstanbul Sıkıyönetim Komutanlığı Basın ve Halkla İlişkiler Şubesi'nden dün bir basın-yayın açıklaması yapılarak çeşitli suçlardan altı kişinin yakalanarak, Sıkıyönetim Askeri Savcılığı'na sevkedildiği bildirildi.

Birinci Ordu ve İstanbul Sıkıyönetim Komutanlığının açıklaması şöyle:

«1 — Güvenlik kuvvetlerince yapılan çalışmalar sonucunda:

A. 12 Mayıs 1978 günü Gültepe'de Nadire Gölçe'nin yaralanması,

B. 29 Mayıs 1978 günü Gültepe'de Hülya Tekin'in öldürülmesi ve bir kişinin yaralanması,

C. 2 Ağustos 1978 günü Gültepe'de MHP lokalinin bulunduğu binanın silahla taranması ve buraya patlayıcı madde atılması, ayrıca aynı gün karşıt görüşlü bir grupla silahlı çatışma,

D. 15 Ağustos 1978 günü Gültepe'de Deva İlaç Fabrikasının silahla taranması,

E. 10 Ekim 1978 günü Gültepe'de Hadi Poyraz'ın kahvehanesine ateş edilmesi,

F. 8 Ocak 1979 günü Gültepe'de Harun Koçyiğit'in tabanca ile ateş edilerek yaralanması,

G. 25 Mart 1979 günü Gültepe'de polis otosuna ateş edilmesi,

H. 13 Mayıs 1979 günü Şişli MHP İlçe Başkanı Yusuf Bahri Genç'in öldürülmesi olaylarının doğrudan faillerinden olan gıyabi tutuklu Hasan Uzunkaya ve Ramazan Yukarıgöz ile suç aleti tabancaları saklamak ve yataklık yapmak suretiyle bu suçlara iştirakten sanık DEV SOL adlı gizli örgüt mensubu oldukları anlaşılan İsmail Bektaş, Doğan Işık, Haşim Gülbahar, Sümer Gülbahar ve Vedat Barut yakalanarak Sıkıyönetim Askeri Savcılığına sevk edilmişlerdir.

2. Ayrıca,

A. Eylemci sol kesime mensup olup 20 Nisan 1978 günü Çemberlitaş'ta Mehmet Türkmen'e ait kuyumcu dükkanının silahla soyulması olayının firari faillerinden Mehmet Yılmaz ile,

B. 1 Ağustos 1979 günü Kartal'da Hüsamettin Erguvan'ın tabanca ile ateş edilerek öldürülmesi ve bir kişinin yaralanması olayının faillerinden olduğu saptanan Gürsel Öztürk de takip sonucu askeri savcılığa sevk edilmişlerdir.

● ADANA'DA

Dün sabah Adana'da evinden işine gitmekte olan Mevlüt Cengiz adlı polis, henüz kimlikleri saptanamıyan 3 kişinin açtığı ateş sonucu ağır yaralandı.

Edinilen bilgiye göre, Mevlüt Cengiz Denizli semtindeki evinden sabah çıktı ve işine gitmek üzere otobüs durağında vasıta beklerken yanına gelen bir kişi, ideolojik nedenle 3 kişinin kendini dövdüğünü söyledi, polisten yardım istedi. Mevlüt Cengiz, sanıklara yaklaştı ve «karakola gitme» çağırısında bulundu. Bu sırada 3 kişiden 2'si, Mevlüt Cengiz'i tabancayla yaylım ateşine tutarak kaçtı. 4 yerinden vurulan Mevlüt Cengiz koma halinde hastaneye kaldırıldı.

İlgililer, Mevlüt Cengiz'in aynı zamanda POL-BİR Adana Şube Başkanı olduğunu, eşkalleri saptanan sanıkların aranmasına devam edildiğini söylediler.

ESKİŞEHİR'DE

● Erenköy mahallesinde, kahve önünde oturan İGD üyesi Süleyman isminde bir genç, zincirli, demir sopalı 30 kadar komandonun saldırısına uğradı. Durumunun ciddi olduğu belirtilen genç, hastanede tedavi görüyor.

Türk-İş

(Baştarafı 1. Sahifede)

sendikaların da "Toplumsal Anlaşma"nın hükümlerinin yerine getirilmemesi nedeniyle işlerliğini yitirdiğini belirttikleri bildirildi.

Türk-İş Genel Başkanı İbrahim Denizcier'in, bugün Başbakan Bülent Ecevit'le yapacağı görüşmede 1978'den bu yana yapılan sözleşmelerde yerine getirilmeyen hükümlerin uygulanması, "Toplumsal Anlaşma"ya uyulması, kamu iktisadi teşebbüslerinde keyfi işçi alımına son verilmesi ve KİT'lerde DİSK'e bağlı sendikalara öncelik tanınmaması iddialarına ilişkin bir "muhtıra" verileceği öğrenildi.

Öteyandan Tez Büro-İş Genel Başkanı Uğur Batmaz da "Toplumsal Anlaşma"nın ancak hükümlerinin yerine getirilmesiyle bir anlam taşıyacağı görüşüne sahip olduklarını belirterek, "Toplumsal anlaşma açıkca çiğnenmiştir. En yakıcı örneklerinden birini biz yaşadık. Sendikamızın İmar ve İskan Bakanlığındaki çalışmaları engellendi. Bize bir sözleşme dayattılar. İşçi arkadaşlarımıza ya bu sözleşme imzalanır, ya da akibetiniz kötü olur gibi baskı yapıldı" dedi.

DUYURU

18 AĞUSTOS 1979 GÜNÜ
MUZAFFER İZGÜ
DEMİRTAŞ CEYHUN
HAKKI GÜMÜŞTAŞ
İLERİ KİTABEVİ'NDE KİTAPLARINI
İMZALIYORLAR.

ADRES: SSK İŞHANI ÇINAR SİNEMASI KARŞISI
KONAK/İZMİR

(Po: 2030)

Ankara-İstanbul yolunu kesen

(Baştarafı 1. Sayfa'da)

tik devrim olduğunu belirten işçiler «Faşizme Geçit Yok», «Birleş Ulusal Demokratik Cephe'de», «MHP Kapatılsın, Türkeş Tutuklansın», «Yaşasın Maden - İş, Yaşasın DİSK» sloganlarını atarak dağıldılar.

PLAKÇI DÜKKANINDA ÇALDIRILAN KASETTEN MHP VE ÜGD'NİN KAPATILMASI İSTENDİ

Aksaray'da önceki gün ilerici gençler halkın en yoğun olduğu bir saatte bir plakçı dükkanına gelerek önceden hazırlanmış ve MHP, ÜGD'nin kapatılmasını, Türkeş'in tutuklanmasını, tüm cinayet yuvalarının dağıtılmasını dile getiren bir kaseti çaldırdılar. Halkın büyük ilgisini çeken kasette «Faşizme karşı kalıcı ve etkin adımlar atılmak isteniyorsa gün geçmeden faşist MHP, ÜGD kapatılmalıdır, yöneticileri tutuklanmalıdır» denildi. Silahlı saldırıların, bombalamaların, hergün artarak devam eden siyasal cinayetlerin MHP ve onun yan kuruluşlarından kaynaklandığının belgelerle kanıtlandığı belirtilen kasette tüm ilerici yurtsever, demokratların ulusal demokratik cephe saflarında birleşmesi gereği vurgulandı. Yarım saat süren ve çeşitli marşlarla devam eden kaset yayını plakçı dükkanının önünden geçen kalabalık bir izleyici tarafından alkışlandı.

FATİH'te Çarşamba Pazarı'nda önceki gün düzenlenen gösteride MHP ve ÜGD nin kapatılması, Türkeş'in tutuklanması, cinayet şebekelerinin dağıtılıp sorumlularının cezalandırılması istendi. Akşam saat 17.00'de yapılan gösteri Pazar yerinde bulunan işçi, emekçi, kadın tarafından ilgiyle izlendi. MHP ve ÜGD'nin kapatılması istemiyle yapılan gösteri «Türkeş Tutuklansın», «Cinayet Yuvaları Dağıtılsın» belgileriyle devam ederken bir grup ilerici genç «MHP, ÜGD Kapatılsın» yazılı ve ilerici gençler imzalı bir pankartı cadde ortasına astı. Daha sonra ilerici gençler Türkeş'in maketini yakarak gösterilerine son verdiler.

ÜSKÜDAR'da MHP ilçe örgütünün bulunduğu yerin yanındaki meydanda dün sabah toplanan ilerici bir grup genç «MHP Kapatılsın, Türkeş Tutuklansın» sloganlarını haykırarak tüm cinayet yuvalarının dağıtılmasını istedi. İlerici gençler daha sonra gamalı haç ve MHP bayrağının çizili olduğu bir maketi yakarak gösteriyi sürdürdüler.

İZMİR'DEKİ EYLEMLER

BUCA'da, Buca Cezaevi'nde tutuklu bulunan ilerici gençlerde «MHP, ÜGD Kapatılsın, Faşist Türkeş Tutuklansın» gösteri ve yürüyüşlerine açlık greviyle destek olduklarını açıkladılar. Cezaevinde yatmakta olan bir grup ilerici genç adına yapılan açıklamada saldırı ve cinayetlerin MHP ve onun yan kuruluşlarından kaynaklandığı belirtildi ve MHP'nin kapatılmasıyla ilgili yurdun dört bir yanından yükselen kavga seslerine açlık grevine giderek katılacakları bildirildi.

ÇİĞLİ'de yapılan ve yüzlerce ilerici genç, işçi, kadın ve esnafın katıldığı gösteride MHP ve ÜGD'nin kapatılması istendi. Çiğli Pazarı'nın kalabalık olduğu bir saatte bildiri dağıtımı ile başlayan gösteride Türkeş'in maketi yakılırken «MHP, ÜGD Kapatılsın, Can Güvenliği Sağlansın» belgileri atıldı. Gösteri sırasında konuşma yapan ilerici gençlerden biri cinayetlerin önüne geçmek, terörü etkisizleştirmek için MHP ve onun yan örgütlerinin kapatılmasının bir zorunluluk olduğunu belirtti. MHP ve ÜGD'nin kapatılması, sadece sosyalist ve komünistlerin değil tüm demokrasi güçlerinin istediğini dile getiren konuşmacı «Çünkü MHP demokrasi düşmanıdır» dedi.

BORNOVA'da da önceki gün ilerici gençler, işçiler Türkeş'in maketini yakarak MHP ve ÜGD'nin kapatılmasını istediler. Can güvenliğinin sağlanması için MHP ve ÜGD'nin kapatılmasının önemli bir adım olacağı belirtilen gösteriyi yüzlerce kişi ilgiyle izledi. Tüm demokrasi güçlerinin ulusal demokratik cephede birleşmesi istenen gösteride atılan sloganlar gösteriyi izleyenlerce de haykırıldı.

Ankara'da

(Baştarafı 1 Sayfa'da)

ulusal demokratik cephe olduğu belirtilerek «Ecevit'in her gittiği yerde miting alanlarında kitlelerin (MHP, ÜGD kapatılsın, Türkeş tutuklansın) haykırışlarına açık yanıt vermemesi, bataklığı kurutmak için somut adım atmaması, başta CHP'liler olmak üzere hangi görüşten olursa olsun daha binlerce insanımızın katledilmesine göz yummaktadır» denildi.

Türk-İş'e bağlı Basın-İş, Petrol-İş, DİSK'e bağlı Ma-Dev Maden - Sen, Aster-İş, Dev MadenSen, Petkim-, Yeni Haber-İş, Baysen, Devrimci Toprak-İş, Teg Ges-İş ile bağımsız Tüm Has-İş, Beton-İş sendikaları, TÜTED TÜS-DER, AFSAD, Eenerji - Der, TRT-DER, BANK-DER, Genel-Der, Halk-Koop, Ankara Birlik, Ankara Tabip Odası, Haber-Der, İKD, İGD, AKKOR, KÖGEF, İLD, Çırak Der yetkilileri tarafından yapılan ortak açıklamada ülkede eli kana bulaşmamış MHP üyesi kalmadığı, MHP'lilerin karışmadığı pis iş bulunmadığı belirtildi.

Tutulduğu amansız hastalıktan kurtulamayarak aramızdan ayrılan,

NURETTİN BİLİCİ

Bağımsızlık, demokrasi, barış mücadelemizde yaşayacaktır.

İGD DİYARBAKIR ŞB.si

(Politika : 2031)

TÜSİAD Başkanı Feyyaz Berker de

(Baştarafı 1. Sayfa'da)

lüler, yağ ve ilaç stokçuluğu yapanların çoğunun AP'li olduklarını söyledi.

TEKFEN'DE AMPUL STOKU

İstanbul Belediye Zabıta Müdürlüğü ekipleri, dün Tekfen'e ait Üsküdar, 4. Levent ve Çeliktepe'deki üç depoda yaptıkları aramalarda 150 bin adet stoklanmış ampul ve fluoresan ampul ele geçirdiler.

Belediye Zabıta Müdürlüğüne bağlı ekipler, dün Feyyaz Berker'in sahibi olduğu 4. Levent'teki Tekfen Fabrikasına ve fabrikanın Üsküdar ve Çeliktepe'deki depolarına baskın yaptılar. Yapılan aramalarda 220 bin adet 60, 40, 70 ve 25 watlık, 220 volutluk; 100, 150, 40 watlık 110 voltluk, çeşitli avize ampulleri, fluoresan ampul ve belediyenin sokak lambalarında kullandığı civa buharlı ampuller ele geçirildi.

Belediye Zabıta Müdürü, İsmet Silahçılar, ele geçirilen ampullerin bakkallara ve elektrikçilere satılacağını, isteklilerin 22 87 74 ve 27 57 00 numaralı telefonlara başvurarak ampul alabileceklerini bildirdi.

Belediye Zabıta Müdürlüğü tarafından yapılan aramalarda Tekfen'e ait depolarda ayrıca konserve, sabun, sanayide kullanılan iplik, çeşitli yapıştırıcılar, deterjan, böcek öldürücüler, bulunduğu saptandı ve bu malların ampul ile beraber zorla satılıp satılmadığının, depoların toptan satış ruhsatının olup olmadığının araştırılması için kaymakamlığa durumun bildirileceği açıklandı.

Zabıta Müdürlüğü ekiplerince Tekfen Fabrikasındaki depoda yapılan aramada ise bir kibrit kolisinin içinden 1000 watlık 20 adet ampul çıktı.

Bu arada aramalar sırasında Belediye Zabıta Müdürüne başvuran ve Kocamustafapaşa'da elektrikçilik yaptığını bildiren Kemal Bayın da mayıs ayından beri ampul almak için sıra beklediğini, ampul alırken bazı elektrik malzemelerinin de ampul ile beraber zorla satıldığını söyledi.

KÖPRÜLÜLER: «STOKÇULAR AP'Lİ»

Öte yandan son günlerde yoğun biçimde artan ilaç ve yağ stokçularının açığa çıkarılmasına ilişkin olarak görüşlerine başvurduğumuz Ticaret Bakanı Teoman Köprülüler, stokçuların açığa çıkarılmasına hızla devam edileceğini bildirdi. Stokçuluk yaptıkları gerekçesiyle yakalananların hemen hemen hepsinin AP ile ilişkisine dikkati çeken bakan şunları söyledi:

«Türkiye'de hükümeti devraldığımızda gerçek bir enkaz vardı ortada. Tek kuruş kredi olanağımız kalmamıştı. Hükümetimiz tüm olanaklarını kullanarak durumun düzelmesi için çaba göstermeye başladı. Kredi olanakları çeşitli anlaşmalarla yeniden sağlandı. Ancak bu kez de bazı çevrelerin bundan rahatsız olduklarını gördük. Bu çevreler ne olursa olsun bu hükümet düşsün düşüncesindeydi. Ap'lilerin döviz darboğazının aşılması günlerinde kopardıkları yaygara hayli enteresandı. Ardından başta Nuri Bayar olmak üzere bazı AP önde gelenlerinin o güne kadar kendi ekonomik başarısızlıklarının sonucu olan mal yokluğunun ortadan kalkmasını önlemek için harekete geçtiklerini izledik. Yağ fabrikatörleri ile görüşmeler yaptılar. İlaç depolarında stoklara başladılar Son günlerde arka arkaya ortaya çıkartılan ilaç stokları bunun en iyi örneği. Bildiğiniz gibi Gemlik'te Gemlik AP Gençlik Kolları Başkanı, Çıldır'da AP'li Belediye Başkanı, Adana'da Çukobirlik Yönetim Kurulu eski Başkanı ve AP Adana adayı stokçuluk yaptıkları için tutuklandılar. Bu tutuklamaların başlamasından da en fazla AP'liler rahatsız oldu. Stokçularla mücadelemiz devam edecek.»

İstanbul Sanayi Odasına göre, CHP seçim ekonomisi uyguluyor

İstanbul (Politika) — İstanbul Sanayi Odası Meclis Başkanı İbrahim Bodur, oda meclisinin aylık olağan toplantısında yaptığı konuşmada hükümetin ekonomi politikasını eleştirerek **«Seçim ekonomisi yapılıyor. Kendi yetersizliklerini ve başarısızlıklarını bize yüklüyorlar»** dedi.

Stokçuluk konusunda hükümetin kamuoyunu yanıltıcı girişimlerde bulunduğunu belirten İbrahim Bodur, konuşmasında **«Sanayici bir malı tüketilmesi için üretir, sanayicinin stokçuluk yapması, yaradılışına ters düşmektedir»** diyerek, stokçuluğun siyasi ve ekonomik vebalinin sanayicilere yüklenemeyeceğini söyledi.

İbrahim Bodur, para sıkıntısının sanayicileri güç durumda bıraktığını, üretimi engellediğini belirterek, **«üretim enflasyonun başlıca ilacıdır»** dedi. Enflasyonu önlemek için piyasadan para çekilmesinin bir önlem olmadığını söyleyen Bodur, sanayiciye hammadde sağlanmasını istedi.

TÜRK EKONOMİSİ YANDI KÜL OLDU

Meclis toplantısında söz alan Ertuğrul Soysal, stokçuluk konusunda hükümetin uygulamalarını şiddetle eleştirdi. Soysal, fabrikalarda kantinde bulunan yağların stok mal diye kamuoyuna yansıtıldığını söyleyerek, hükümetin özel sektörü suçlama kampanyası yürüttüğünü belirtti. Soysal, Prof. Yüksel Ülken'in Türkiye ekonomisinin bunalımın zirvesine ulaşıp artık rahatlama dönemine girdiği şeklindeki açıklamasına da şiddetle karşı çıkarak, **«Türk ekonomisi diye birşey kalmadı. Türk ekonomisi yandı kül oldu»** dedi. Soysal, AET konusuna da değinerek, Yunanistan'ın AET'ye tam üye olmasıyla Türkiye'nin de tavrını süratli bir şekilde belirlemesi gerektiğini vurgulayarak AET ye tam üyeliği savundu.

GÜNÜMÜZDE
KADINLARIN
DURUMU
N.A. Kovalski Y.P. Blinova
304 Sayfa 37.50 TL
KONUK YAYINLARI
P.K. 749 Sirkeci
Türkiye Dağıtımı:
TEMEL DAĞITIM
Divanyolu, Klodfarer Cad
No 38/2 Cağaloğlu İst

Politika

SAVAŞSIZ SOMURUSUZ BİR DÜNYA İÇİN

- Sahibi: Politika Basım ve Yayım A.Ş. adına ... ... KEMAL TÜRKLER
- Yazılşleri Müdürü ... ... Tamer KAYAŞ
- İstanbul: Yerebatan Cad. Taşsavaklar Sok. No: 5 Cağaloğlu Tel.: 27 77 12 - 27 69 09 - Teleks: 23 290
- Ankara: İzmir Cad. No: 20/27, Kat: 7 Kızılay Telefon: 18 79 59 - 17 65 36 — Teleks: 42 486 - 42 879
- İzmir: Cumhuriyet Bul. Aslan Kapani İş H. K.: 5 No: 510 Konak Telefon: 13 69 61
- Dizgi: ... ... Politika Tipo Tesisleri
- Baskı: ... ...Cumhuriyet Matbaacılık ve Gazetecilik T.A.Ş.
- Dağıtım: ... ... Hürriyet Holding A.Ş.
- İLAN KOŞULLARI: 2-3-7. sayfalar (sütun / cm): 300 TL. - 4-6. sayfalar (sütun / cm): 250 TL. - 8. sayfa (sütun / cm): 700 TL. Yayın ilanları (tek sütun, 5 cm): 250 TL. - Ölüm, Teşekkür, Nişan, Doğum vb. (tek sütun, 5 cm): 500 TL.
- ABONE KOŞULLARI: 3 Aylık: 450 TL., 6 Aylık: 900 TL., 1 Yıllık: 1800 TL. Avrupa ülkeleri: 1 Yıllık 200 DM., 6 Aylık: 100 DM. Diğer ülkeler için 1 Yıllık: 120 Dolar.

Ayçiçeği taban fiyatı 16 liraya çıkarıldı

- KÖPRÜLÜLER, BU YILKİ ALIM FİYATININ GEÇEN YILA ORANLA YÜZDE 88,2 ARTTIGINI SÖYLEDİ

Ankara (ANKA) — Ticaret Bakanı Teoman Köprülüler ayçiçeği taban fiyatının 16 liraya çıkarıldığını açıkladı.

Köprülüler geçen yıl 8.5 lira olan taban fiyatın, 1979 Mart ayında 12 lira olarak belirlendiğini ve son olarak taban fiyatın 16 liraya çıkartılarak yüzde 88.2 oranında artış sağlandığını ifade etti.

Ticaret Bakanı Köprülüler ün düzenlediği basın toplantısında 100 bin ton ham yağ açığının kapatılması için ithal edilen 42 bin tona ek olarak önceki gün, 12 bin 500 ton ayçiçeği ham yağının Brezilya'dan İzmir'e geldiğini bildirdi. Hükümetin Ticaret Bakanlığına 12 bin ton likit, 10 bin ton hamyağ, 8 bin ton tereyağı dışalımı için yetki verdiğini kaydeden Köprülüler, Tariş tarafından 3 bin 500 tonluk margarin bağlantısının yapıldığını ve bunların önümüzdeki hafta Türkiye'ye geleceğini belirtti.

Yağ fabrikalarına yeterli ham yağın verildiğini ancak bazı fabrikaların ancak yüzde 37-38 oranında üretim yaptıklarının saptandığını kaydeden Ticaret Bakanı, 8 müfettişin sözkonusu fabrikalarda incelemeler yaptığını söyledi ve «gerekli kapasite ile çalışmayan fabrikalar varsa görevlerini yerine getirmeyen bu fabrikalarda gerekli önlemleri lamaya hazırız» dedi.

Destekleme alımı yapan kooperatiflerin depo görevi yapmaktan kurtarılacağını ve bu kooperatiflerin fabrika kurmalarına yardımcı olacaklarını belirten Köprülüler bu amaçla Trakya yağlı tohumlar kooperatiflerine Serili çiftliğinde 700 milyon liraya çıkacak fabrika yapılacağını söyledi.

Karakaya Barajı işçilerinin kazaların önlenmesi için başlattıkları direniş sürüyor

CÜNGÜŞ (İSTA) — Diyarbakır'ın Cüngüş ilçesi yakınlarında yapımı sürdürülen Karakaya barajında çalışan bir işçinin kamyonla nehre yuvarlanarak ölmesi ve cesedinin işveren tarafından nehirden çıkarılması üzerine baraj yapımında çalışan işçiler iş kazalarının önlenmesi talebiyle direnişe başladı.

İtalyan firması İtet'in yapımını yüklendiği baraj şantiyesinde şoför olarak çalışan Mehmet Özer'in 2 Ağustos Pazar günü ana yolda giderken yolun kapalı olması nedeniyle çarpmamak için direksiyonu kırarak Fırat Nehrine düşerek boğulması ve cesedinin nehirden çıkarılması için müteahhit firmanın herhangi bir girişimde bulunmaması üzerine işçiler Pazartesi sabah saat 7.00'den itibaren direnişe geçti. Öte yandan işveren bir duyuru yayınlayarak işbaşı yapılmaması halinde yarım yövmiyelerin kesileceğini açıkladı. İş kazalarının da önlenmesini isteyen işçiler, isteklerinin yerine getirilmesine kadar direnişlerini sürdüreceklerini bildirdiler.

Genel - İş Kartal ve Pendik Belediyesi'nde grev kararı aldı

İstanbul (A.A.) — DİSK'e bağlı Genel - İş Sendikası Kartal ve Pendik Belediyelerinde grev kararı aldı. Grev kararı işyerlerinin kapılarına asıldı.

DİSK'e bağlı Genel - İş Sendikası Anadolu yakası şube başkanı Tayyar Ergi, Kartal Belediyesinde toplu iş sözleşmesinin bazı maddelerinin işveren tarafından yerine getirilmediğini Pendik Belediyesi işvereni ile yapılan görüşmelerde ise toplu sözleşmenin birçok maddesinde anlaşmaya varılamadığını bildirmiştir.

DP, HİÇBİR İLDE SEÇİME KATILAMIYOR

Partilerin seçime katılabilecekleri iller açıklandı

- CHP, AP, MSP, TİP, ve TSİP tüm illerde seçime katılıyor

Ankara, (A.A.) — Yüksek Seçim Kurulu, 14 Ekim Pazar günü yapılacak Cumhuriyet Senatosu üçte bir, Cumhuriyet Senatosu ve Milletvekili ara seçimlerine siyasal partilerin hangi illerde katılabileceklerini açıkladı.

Kurul'un dün açıklanan kararına göre, Cumhuriyet Halk Partisi, Adalet Partisi, Milli Selamet Partisi, Türkiye İşçi Partisi ile Türkiye Sosyalist İşçi Partisi 14. Ekim Pazar günü yapılacak Cumhuriyet Senatosu üçte bir yenileme ve Cumhuriyet Senatosu üyeliği seçimlerine 25 il'de de katılabilecekler.

DP'NİN DURUMU

Yüksek seçim kurulu, Demokratik Parti'nin seçim bölgesi olan 25 ilin hiçbirinde seçime katılamayacağını açıkladı. DP, Millet Partisi'yle birlikte, 14 Ekim Pazar günü 5 il'de yapılacak milletvekili ara seçimlerine de giremeyecek.

Kurul'un dün açıklanan kararına göre, Milliyetçi Hareket Partisi Hakkari'de, Cumhuriyetçi Güven Partisi de Muş'da, 14 Ekim seçimlerine giremeyecekler. Bu iki parti, seçim yapılacak öteki 24 il'de seçime katılacaklar.

ÖTEKİ PARTİLER

Sosyalist Devrim Partisi'nin seçime katılamayacağı illers unlar: Bitlis, Hakkari, Kütahya, Muş, Van.

Yüksek Seçim Kurulu, Türkiye Birlik Partisi'nin, Ağrı, Bitlis, Hakkari, Mardin, Rize ve Van illerinde seçime giremeyeceğine karar verdi.

Millet Partisi ise, Senato seçimlerine, Artvin, Çanakkale, İstanbul, Hakkari, Kars, Mardin, Samsun, Siirt ve Van illeri dışında kalan öteki 16 il'de girebilecek.

MİLLEVEKİLİ ARA SEÇİMİ

Öte yandan, Yüksek Seçim Kurulu, 14 Ekim Pazar günü 5 il'de yapılacak Milletvekili ara seçimlerine, CHP, AP, CGP, MSP, MHP ve TİP'in bu illerin tümünde seçimlere katılabileceklerini, Sosyalist Devrim Partisi'nin ise Aydın ve Konya dışında, Edirne, Muğla, Manisa illerinde seçimlere girebileceğini kararlaştırdı.

Karara göre, TBP Aydın'da, TSİP de Muğla'da milletvekilliği ara seçimine katılamayacaklar. DP ve MP 1 se, beş il'de de bu seçimlere giremeyecekler.

Gölcük'te Aster-İş işçilere yağ dağıttı

Yağ sıkıntısının olağanüstü boyutlara vardığı Gölcük'te DİSK'e bağlı Aster-İş Sendikası işçilere fabrikadan alış fiyatına margarin yağı dağıttı. Bir açıklama yapan Aster-İş Kocaeli Bölge Temsilcisi Cihan Özarı, «Bildiğiniz gibi Gölcük'te yağ bulmak büyük sorun oldu. Beş liradan dağıttığımız paket yağları binbir güçlükle bulabilenler de 25-30 lira gibi fahiş fiyatlarla alıyorlar. Belediyenin TANSA aracılığıyla yaptığı yağ dağıtımı da düzensiz ve mesai günlerinde yapıldığından işçi arkadaşlarımızın kuyruklara girip yağ alabilme olanakları çok kısıtlı. Bunları gözönüne alarak birtakım güçlüklere rağmen böyle bir girişimde bulunduk. Yağ dağıtımı bundan böyle haftada bir kez ve sürekli yapılacaktır» dedi. Fotoğrafta yağ alan işçiler, sendika binasından çıkarken görülüyor.

ÖZETLE

Dörtyol'da hükümet tabibi yok

İSKENDERUN — Hatay'ın 50 bin nüfuslu Dörtyol ilçesinde hükümet tabibi bulunmadığı bildirildi. Tamgün Yasasının yürürlüğe grimesinden sonra, istifa eden Dörtyol Hükümet Tabibi yerine vekâleten atanan Payas Bucağı Hükümet Tabibi de izine ayrılınca ilçede hükümet tabibi kalmadı.

Tarsus'ta et satış durdu

TARSUS — Tarsus'ta Kasaplar Derneği'nin ete 20 liralık zam istemi kabul edilmeyince ilçede et satışı durdu. Tarsus Belediye Başkanı Sefa Özeroğlu yaptığı açıklamada, ete şimdilik zam vermeyi düşünmediklerini bildirdi. Öte yandan et satışını durduran kasaplar adına bir açıklama da Dernek Başkanı Ferhat Özçürümez yaptı ve etin kilosunun kendilerine 130 liraya malolduğunu oysa 110 liradan et satışı yaptıklarını ifade ederek «Zam istemimiz kabul edilinceye dek satış yapmayacağız» dedi.

Mersin'de toplu konutun teşviki istendi

MERSİN — Çukurova Bölgesinde düzensiz gelişmenin ve gecekondulaşmanın önlenmesi için arsa spekülasyonunun önüne geçilmesinin şart olduğu belirlendi. TMMOB İnşaat Mühendisleri Odası İçel İl Temsilcisi Yaşar Togay, Çukurova'da köylerden kentlere göçün büyük bir hızla devam ettiğini belirterek, «1950 yıllarından bu yana, Çukurova bölgesindeki kentlerin nüfusunun yüzde 6 bin oranında arttığını» söyledi. Yaşar Togay, Çukurova'da gecekondulaşmanın önlenmesi için arsa spekülasyonunun yüksek gelir kaynağı olmaktan çıkarılmasını, toplu konut yapımının teşvik edilmesini, hisseli arsa satışlarının önlenmesini istedi. Çukurova'da verimli topraklara sahip olan İçel, Adana ve Hatay illerinde 1956 yılından bu yana her yıl yaklaşık 341 dekar alanın gecekondu yerleşimi ile tarımsal üretimden çekildiği belirtildi.

Yedek parça yokluğundan röntgen cihazları çalışmıyor

Halid SERTEL

İstanbul'da halkın çeşitli kesimlerinde ve çeşitli dairelerde çalışan memurlar arasında hızla artan tüberküloz olaylarına rağmen, İstanbul Verem Savaş Derneği'nin Sultanahmet'teki dispanserinde röntgen cihazının yedek parça yokluğu yüzünden çalışamaz durumda olduğu belirtildi.

İstanbul'un gecekondu kesimlerinde ve çeşitli dairelerde çalışan memurlar arasında yeterli beslenememe nedeniyle gün geçtikçe yaygınlaşmakta olan tüberküloz olaylarının belirleyicisi olan röntgen cihazının çalışmamasının halk arasında kaygıya neden olduğu ve bunun çaresine biran önce bakılması gerektiği savunuldu.

Görüştüğümüz dispanser yetkilileri, kuruluş tarihi 1949 olan dispanserin 30 yıllık olan röntgen cihazını onarmanın mümkün olmadığını, buraya ancak yeni bir araç alınıp çalışılabileceğini söyledi. Röntgen cihazının yaklaşık 12 aydır çalışamaz durumda olduğunu da sözlerine ekleyen yetkililer, dispansere muayene için gelen hastaları, Taksim'deki Verem Savaş Dispanserine yolladıklarını belirterek, orada bulunan cihazların çalıştığını ve teşhiste yardımcı olduğunu anlattı.

İstanbul Verem Savaş Derneği yetkilileriyse konuya ilişkin olarak yaptıkları açıklamada, Ömer Çoban Teknik Laboratuvar Aletleri Müessesesine yaptıkları yedek parça siparişinin, uzun süredir karşılanmadığını belirttiler.

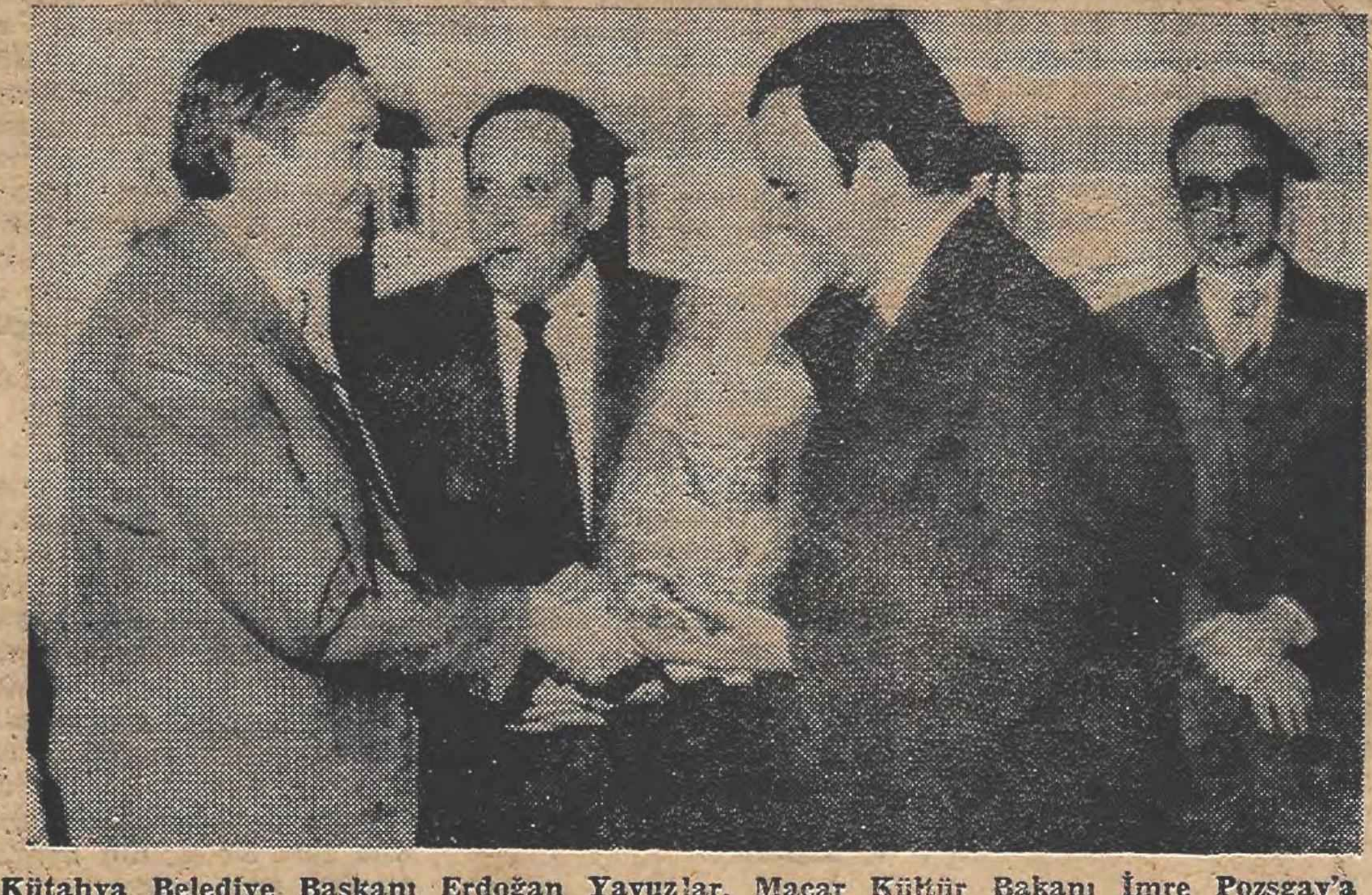

Kütahya Belediye Başkanı Erdoğan Yavuzlar, Macar Kültür Bakanı İmre Pozsgay'a geleneksel Kütahya çinisi armağan ederken görülüyor.

Kütahya Belediye Başkanı Macaristan'a gidiyor

Kütahya (THA) — Macaristan Halk Cumhuriyeti Kültür Bakanı İmre Pozsgay'ın davetini kabul eden Kütahya Belediye Başkanı Erdoğan Yavuzlar, Macaristan'a gidecek. 1843 yılında ülkesinde çıkan karışıklıklar nedeniyle Osmanlı İmparatorluğu'na sığınarak Kütahya'da misafir edilen Macar milli kahramanı Layis Kossuth'un 3 yıl kaldığı evin müze olması için Kütahya'ya gelen Macar Kültür Bakanı İmre Pozsgay kendisine gösterilen sıcak ilgiden duygulanarak Belediye Başkanı Erdoğan Yavuzlar'ı Macaristan'a davet etti.

Kütahya Belediye Başkanı Erdoğan Yavuzlar bu konuda şöyle konuştu:

«Kütahya'daki tarihi Macar evini ziyarete gelen sayın Bakan İmre Pozsgay'ın nazik davetine uyarak Macaristan'a gidiyorum. Bizim Macar evine karşılık kendileri de Macaristan'daki Türk eserlerini müzede muhafaza edyorlar. Bu ziyaretimin iki ülke arasındaki dostluğa olumlu katkıda bulunacağına inanıyorum» dedi.

TRT TV Program-Haber-Eleştiri

«DOSTLUK ÜZERİNE» PROGRAMI İÇİN HACIBEKTAŞ VELİ'Yİ ANLATAN ÇEKİM TAMAMLANDI

Ankara, (Politika) — Her pazartesi günü yayınlanan ve Anadolu'da yaşayan ünlü ozan ve düşünürlerin yaşam ve felsefelerinin konu edildiği «Dostluk Üzerine» programı için «Hacı Bektaş Veli'nin çekimi tamamlandı. Programda, Hacıbeştaş'ın felsefesine göre kadınlı-erkekli semahların sözlü gösterileri görüntülendi.

Hacıbektaş Veli programının yapımcısı, Ankara Televizyonu Eğitim Şubesi prodüktörlerinden Levent Ersin «Hacıbektaş hoşgörüyü, insan sevgisini, yarının yaşamını simgeleyen bir düşünür. Hacıbektaş, hep aklı ön planda tutan bir kişilik taşımış» dedi.

Ersin, programda, büyük düşünür Hacıbektaş Veli'nin, Nevşehir'in kendi adını verdiği Hacıbektaş kasabasında, Selçukluların son dönemlerine rastlayan tarihlerde yaşadığını belirterek, «Selçukluların parçalanmasıyla Anadolu'da birçok beylikler ortaya çıkmıştı. Bu beylikler birbirleriyle sürekli çekişme ve savaş durumundaydı. İşte o dönemde, o şartlar altında dahi büyük düşünür Hacıbektaş, iyiliği, insanlara sevgiyi, yaşamın anlamını dile getiren düşüncelere sahipti» şeklinde konuştu.

Hacıbektaş Veli'nin hep aklı ön planda tutmasının, «akıl çoban, inanç koyun, şeytan kurttur. Çoban gitti, kurt koyunu nitti» sözüyle en güzel örneklerinden birini verdiğini belirten Levent Ersin, Hacıbektaş'ın göçerlerden olduğunu, hep yerleşikçiliği özlediğini, en son olarak bugünkü Hacıbektaş dolaylarında aşiretleriyle, yerleşik duruma geçtiğini söyledi. Ersin, Hacıbektaş'ın tüm bu görüşlerinin ve yaşantısının «Dostluk Üzerine» programında sergilenmeye çalışılacağını, ancak 15 dakikalık bir süreden bu düşünürü tanıtmanın olanaksız olduğunu belirtti.

Levent Ersin, programın çekiminin 4 gün sürdüğünü belirterek şöyle dedi:

«Nasıl Mevlana düşüncesine göre semah oyunları sergilenirse, Hacıbektaş geleneklerine göre de semahlar oyunlarını sergilerler. Yalnız her ikisi arasında fark vardır. Mevlana'da, yalnız erkekler sessizce dönerler. Hacıbektaş semahlarına ise, kadınlı-erkekli gruplar, sözlü olarak yaşamın, sevginin anlamını dile getirirler.»

Hacıbektaş Veli programının yer alacağı «Dostluk Üzerine» programı, 27 Ağustos Cumartesi günü televizyonda ekrana gelecek.

Radyolardan seçmeler

TRT - 1

07.40	Sabahtan Sabaha
10.01	Arkası Yarın
12.10	Öğle Üzeri
15.20	Sanatçıları Tanıyalım
18.01	Çocuk Bahçesi
23.00	Haberler
01.05-05.00	Gece Yarısı

TRT - 2

08.02	Gün Başlıyor
09.00	Olayların İçinden
10.30	Uygarlık Uğruna
11.40	Beri Gel Barışalım
13.30	Olayların İçinden
16.20	Arkası Yarın
21.15	Spor Gazetesi
23.00	Müzikte Çağlar

TRT 3

07.02	Güne Başlarken
10.00	Türk Yorumcuları
12.06	Sizin İçin Seçtiklerimiz
16.00	Müzik Sohbetleri
17.06	Pop Caz
20.00	Çağdaş Müzik
22.06	Gecenin Getirdikleri

TELEVİZYON PROGRAMI

19.00 HABERLER

19.05 Marco

Çizgi dizi filmin bugün yayınlanacak 48. bölümünde Marko, uzun ve yorucu bir yolculuktan sonra bir evden ekmek ve su alarak yoluna devam eder. Ama yolda eşeğinin ölümüne üzülen Marko, yoluna yaya olarak devam etmek zorunda kalır.

19.30 Darülaceze'nin kuruluşu ve çalışmaları

19.38 İftara Doğru

Programda Karacaoğlan'ın SULTAN SÜLEYMANA KALMIYAN DÜNYA adlı şiirini Kerim Afşar okuyor. Ankara Radyosu sanatçıları, doğadan görüntülerin eşliğinde müzik programı sunuyorlar. Ayrıca Hafız Sadettin Şat, Hucurat suresinin 10/13 ayetlerini ve fatiha okuyacak. Türkçe açıklamayı Mahmut Balçın yapıyor. Program, Nur Subaşı'nın okuuğu iftar duasıyla sona eriyor.

19.53 Dilimiz Türkçe

Emin Özdemir yönetiminde yürütülen söyleşide, dilimizi batı kökenli sözcülkerden arındırma konusunda Profesör Dr. Cemal Mıhcıoğlu ve Tahsin Saraç konuşmacı olarak katılıyorlar.

20.30 HABERLER

21.15 Gecemiz

Ayhan Ahıskal ve Taner Akakçe, Karagöz ve Hacivat'ı modernize ederek sunuculuk görevini yürütüyorlar. Mustafa Küçük: BİZİM ELLERDE, DOSTUM DOSTUM, Anılar-Söyleşi bölümünde Haldun Dormen ile Bedri Koraman söyleşiyor. HİZMETÇİ ANNA adlı şiiri IŞIK YENERSU yorumluyor. Edip Akbayram'dan GARİP ve İDENLERİN TÜRKÜSÜ. Programa sanatçı MUAZZEZ ABACI da katılıyor.

22.00 Televizyonda Sinema

Programda yönetmenliğini Normal Jewisdn'in yaptığı ve başrollerini Tony Curtis ile Phil Silvars'ın paylaştıkları YUMURCAK adlı film yayınlanacak. Kumarhane Müdürü Billy, patronunun yeğeni yeni şarkıcı Jilly'i meşhur edebilmek için uğraşmaktadır. Aynı zamanda eski karısı da nafaka peşindedir.

23.45 HABERLER

TRT Ankara Oda Orkestrası Fransa turnesinde büyük ilgi gördü.

TRT Ankara Oda Orkestrası, temmuz ayının sonunda çıktığı altı konserlik Fransa turnesini başarıyla tamamlayıp yurda dönmüştür.

Chirens ve Gramont Festivallerine katıldıktan sonra Paris Yaz Festivali çerçevesi içinde de dört konser veren topluluğun metro konserini ikiyüze yakın Parisli'nin izlediği bildirilmektedir. Fransız televizyonu da, bu konsere haber bültenlerinde üç dakikadan fazla yer ayırmıştır. St. Merri Kilisesindeki konser, olağanüstü bir ilgi görmüş, konser, radyoda da yayınlanmıştır. Adnan Saygun'un eserine Fransız dinleyiciler büyük ilgi göstermişler, TRT Ankara Orkestrasını ayakta alkışlayarak iki parça daha çaldırmışlardır. Fransız eleştiricileri, Ankara Oda Orkestrasından «Avrupa'nın en seçkin oda topluluklarından biri» diye söz etmektedir. Fransız eleştiricileri, ayrıca Türkiye'den bu düzeyde bir müzik topluluğunun gelmesini «şaşırtıcı, beklenmedik bir olay» diye nitelendirmektedir.

TV'de sinemada YUMURCAK

Oynayanlar: Tony Curtis, Phil Silvers, Suzanne Pleshette, Edward Andrews, Claire Wilcox, Larry Storch.

Yönetmen: Norman Jewison, yapım yılı: 1963, süresi: 106 dakika.

Yıllar önce Hollywood'da Shirley Temple adlı bir çocuk vardı. Bu star-çocuk bir dizi filmlerle seyircilerin belleklerinden çıkmadı. Sonra bu küçük star, beyazperdeyi terkedince yerini başka oyuncular aldı. Bu gece izleyeceğimiz film de bunlardan biri. Filmin çocuk oyuncusu Claire Wilcox da en azından selefi kadar başarılı olduğu bu filmde yanına bir de Tony Curtis'i alınca ortaya vaziyeti kurtarabilen bir film çıkmış. Filmin hikayesi şöyle: Bayan Marker'in babası kumarbazdır. Küçük kızını kumar borcu karşılığında Tony Curtis'e rehin bırakıp ortadan kaybolur. O güne kadar çocuklarla hiçbir ilişkisi olmamış Tony, küçücük kızı başından defetmenin yollarını arar.